



Organo della Giunta Comunale di Rubiera

Anno XLI - N. 2 - Tiratura 7.000 copie

IL FORTE



Seguici anche su
twitter: <https://twitter.com/ComuneRubiera>
facebook: <http://www.facebook.com/comunedirubiera>

www.comune.rubiera.re.it

Giugno
2015

Rubiera d'estate

Bilancio: no agli aumenti, sì a risparmi e a lotta all'evasione

Trecentosessantunomila euro. A tanto ammonta l'ulteriore taglio che lo Stato fa ai trasferimenti verso il Comune di Rubiera. A questo punto le scelte,

per chiudere il bilancio 2015, erano due: la prima era applicare "la legge del taglione", cioè "occhio per occhio, tassa per tassa". In pratica, aumentare



Nella foto la consegna di due defibrillatori donati da Avis grazie alla raccolta fondi in occasione della serata "Angeli della salute" in memoria del dott. Magnani

SOMMARIO

Pagina 2

Attualità

Pagina 3

Lavori pubblici

Pagina 4

Bilancio e Tributi

Pagina 6

Ambiente

Pagina 8

Gemellaggi

Pagina 10

Speciale Fiera di Giugno

Pagina 11

Centro Storico

Pagina 12

Sociale

Pagina 13

Lavoro

Pagina 14

Scuola e politiche educative

Pagina 16

Cultura

Pagina 18

Consiglio Comunale

AGENZIA DI REGGIO EMILIA

Via A. Pansa 3 • Tel. 0522 926 511

e-mail reggioemilia@agenzie.generali.it

NUOVI UFFICI DI RUBIERA

Via Emilia Est, 15 • Tel. 0522 628 165

reggioemilia.generali.it



le tasse ai cittadini di Rubiera di pari importo.

La seconda strada, ridurre le spese e recuperare entrate in altro modo. Ebbene, abbiamo scelto questa seconda via: centomila euro di risparmi - bollette, spese legali, 23mila euro di tagli ai costi della politica - senza tagliare nessun servizio, più oltre duecentomila euro recuperati con la lotta all'evasione fiscale ed ai mancati pagamenti. Così Tasi, Imu e Irpef, per i cittadini di Rubiera, non aumenteranno. Ripristineremo anzi qualche servizio in più nella scuola.

Continuiamo ad avere 2,5 milioni di opere bloccate dal Patto di Stabilità, ma apriamo comunque il cantiere della nuova ala delle Scuole Medie. Insomma, navighiamo con le nostre forze in mezzo alla tempesta, pensando ai cittadini. In questo senso abbattiamo fino a mille euro la tassa sulle distese estive per i bar che non hanno slot machine e per i negozi, perchè pensiamo che le imposte dovrebbero servire a disegnare un futuro migliore e non solo a far quadrare i conti. Men che meno quelli altrui. Attendiamo con fiducia la riforma della Local Tax per l'anno prossimo, col principio che lo Stato non debba toccare le entrate dei Comuni: ricordiamo che 2,5 milioni di euro di imposta "municipale" unica oggi vanno allo stato.

*Il Sindaco
Emanuele Cavallaro*

Il sindaco riceve senza appuntamento tutti i lunedì dalle 9.

Per gli altri giorni potete telefonare a Francesca, 0522622201.

Potete scrivere a sindaco@comune.rubiera.re.it

Un nuovo treno verso Reggio a disposizione dei rubieresi

Molto comodo per gli studenti, ma non solo



Il nuovo servizio ferroviario messo a disposizione dei cittadini di Rubiera, con la fermata del regionale 2902 di Trenitalia nella stazione rubierese alle 7.06 è stato illustrato alcuni giorni fa in Provincia, alla presenza oltre che del Sindaco Emanuele Cavallaro, del Presidente della Provincia Giammaria Manghi, l'Assessore alla Mobilità della Regione Emilia-Romagna Raffaele Donini, il Sottosegretario alla Presidenza della Giunta regionale Andrea Rossi, l'Assessore alla Mobilità del Comune di Reggio Emilia Mirko Tutino, il Direttore Trenitalia Emilia Romagna Davide Diversi, il Direttore Reti infrastrutturali, logistica e sistemi di mobilità della Regione Paolo Ferrecchi e l'amministratore unico dell'Agenzia per la Mobilità di Reggio Emilia Michele Vernaci. Sull'importante novità per il trasporto pubblico della zona afferma Cavallaro: "Per Rubiera è la concretizzazione di una sorta di "Treno dei desideri": siamo tutti consapevoli della situazione problematica del traffico lungo la via Emilia, specie nelle ore di punta durante l'anno scolastico. La linea 2 degli autobus, che porta gli studenti ai poli scolastici cittadini, resta una delle più affollate. La nostra stazione in questi anni ha visto una crescita



importante, ma restava una sorta di "buco" in una fascia oraria che era la più delicata della giornata. Ora questa innovazione, per la quale ringrazio tutti coloro che l'hanno resa possibile, potrà cambiare le abitudini e rendere più agevole il percorso di accesso a scuola per centinaia di ragazzi rubieresi. Ho fatto personalmente una prova del percorso, sono partito da Rubiera alle 7.04 ed alle 7.32 ero davanti al polo scolastico di via Makallé, utilizzando peraltro il pedonale appositamente allestito dalla stazione e quindi in tutta sicurezza. Si tratta di un servizio che è molto vicino a quello che potrebbe offrire una metropolitana. Per il ritorno, i treni sono già presenti, e partono dalla stazione di Reggio alle 12.16, alle 13.14, alle 14.16, alle 15.14. Il costo di un abbonamento mensile è equivalente a quello di un abbonamento all'autobus, ma senza problemi di traffico, su un treno comodo e moderno. Credo che dal prossimo anno scolastico potrà diventare una opzione a cui si rivolgeranno in tanti. Inoltre questa opzione di trasporto pubblico si innesta poi con tutta la rete cittadina che parte dalla stazione, ed è quindi fruibile non solo dagli studenti ma da pendolari ed una ulteriore gamma di utenti".

FALEGNAMERIA BERTANI s.n.c.

- Serramenti interni ed esterni
- Armadi a muro su misura
- Montaggio doppi vetri in giornata
- Porte blindate - inferrate apribili
- Restauro - Laccature
- Serramenti in PVC

Via Palladio, 2 - 42048 Rubiera (RE)
Tel. e Fax 0522 629918
info@bertaniserramenti.it
www.bertaniserramenti.it

BAR PASTICCERIA

Nufi

Viale Resistenza, 17/A
Rubiera (RE)
Telefono 0522.627201

area bagno

- Arredo bagno • Sanitari
- Ceramica • Complementi

Area Bagno di Fornaciari C.
Viale Matteotti, 31/1 - Rubiera (RE)
Tel. / Fax 0522 626538
Email: areabagno@virgilio.it

Crescono le scuole medie: nuovi spazi e più sicurezza

Si realizza un importante adeguamento antisismico

A Rubiera si investe sulla scuola. Un importante intervento di ristrutturazione, riqualificazione e messa in sicurezza è in partenza sulla sede dell'Istituto Comprensivo E. Fermi. Già da tempo per il Comune di Rubiera questo intervento era stato segnalato agli Enti superiori come una priorità da eseguire, in ambito di edilizia scolastica. Sono in programma **la ristrutturazione ed il miglioramento sismico della scuola**, Istituto secondario di primo grado (scuola media) in via Carducci n° 12. La gara per l'affidamento dei lavori è già stata indetta ed ha permesso di individuare una ditta che risulta iscritta nelle white list antimafia. L'edificio ospita durante l'anno scolastico centinaia di ragazzi: ha una superficie complessiva di 2800 metri quadri ed è stato costruito nel 1961, con ampliamenti successivi nel 1984 e

nel 2004. Spiega l'Assessore ai lavori pubblici, Gianfranco Murrone: **"Il radicale intervento sull'istituto era ormai indispensabile: interesserà 400 metri quadrati di superficie esistente e consentirà una razionalizzazione e ridistribuzione degli spazi al fine di ottenere tre nuove aule, necessarie per l'aumento della popolazione scolastica, oltre che la rifunzionalizzazione degli spazi dedicati ai laboratori didattici, agli insegnanti ed ai genitori. Inoltre verrà realizzata un'aula magna da 100 posti con ingresso indipendente, per essere usata anche di pomeriggio o sera senza aprire tutta la scuola".** E' prevista anche una nuova collocazione per presidenza, aula insegnanti, aula fotocopie. **L'investimento complessivo sarà da 700.000 euro**, ed è stato reso possibile anche grazie ai 350.000 euro di

spazio di manovra concesso sul patto di stabilità dal Governo appositamente per quest'opera: sono circa 1.800 euro al m/q, meno di una villetta a schiera. Il progetto è stato coordinato dall'Ufficio Patrimonio e Lavori Pubblici del Comune di Rubiera in collaborazione con l'Istituto Comprensivo, grazie al lavoro degli assessori Murrone e Boni, titolari delle deleghe ai lavori pubblici e alla scuola. **"Con questo intervento - conclude Rita Boni - si va anche a completare definitivamente su questa ala il miglioramento sismico** così necessario per le caratteristiche del nostro territorio. Tutto questo, in considerazione della strategicità della scelta di investire sul futuro a partire dalla scuola. Si prevede di realizzare il tutto entro il 2015, un anno in anticipo rispetto alle previsioni iniziali".

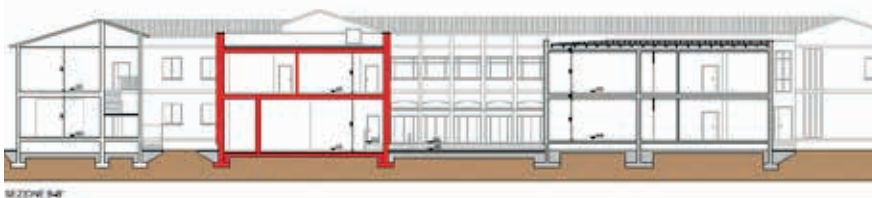
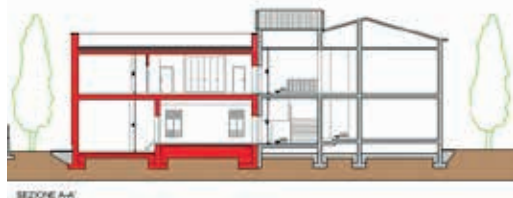

Il progetto di ampliamento

Si interviene sugli asfalti delle strade comunali

Nel mese di maggio è stato dato il via a vari lavori di riasfaltatura stradale: nelle foto gli interventi in Via Falcone e Via Costituzione.

Nei mesi estivi si provvederà con ulteriori opere su altre strade di competenza del Comune.



Via Falcone



Via Costituzione

IL FORTE - ANNO XLI - N. 2 Periodico mensile - comma 34 art. 2-Legge 549/95-Autorizzazione del Tribunale di Reggio Emilia n. 345 del 2 aprile 1975. Direttore responsabile: Gian Piero Del Monte - Proprietario: l'Amministrazione Comunale di Rubiera - Progetto grafico, stampa e raccolta pubblicitaria: Italgraf s.r.l. Via Togliatti, 5 - Rubiera (RE) - Distribuzione: SmmartPost Reggio Emilia. **Questo numero è stato chiuso il 4 Giugno 2015**

ERBORISTERIA
PARAFARMACEUTICI
SANITARIA

Jori Giovanni

Tel. 0522 620063
Via Emilia Est, 5/B - 42048 Rubiera (RE)



FARMACIA PRETI
RUBIERA (RE)

Via Emilia Est, 15/G - Rubiera (RE)
Tel. 0522 626214 - Fax 0522 621055
E-mail: preti.carlo@libero.it - Web: www.farmaciapreti.it

Le scadenze per i tributi comunali

TASI - IMU - TARI - Acconto 2015

TASI - TRIBUTO SUI SERVIZI INDIVISIBILI

Il prossimo **16 giugno** scade il termine per il versamento della prima rata della Tasi (la seconda rata avrà scadenza il 16 dicembre). La prima rata 2015 è pari al 50% dell'imposta annua, calcolata applicando le aliquote deliberate per l'anno in corso che sono le stesse dell'anno 2014. Entro il 16 dicembre si dovrà, poi, versare il saldo. Sono previste poi delle detrazioni a seconda della rendita catastale dell'abitazione principale, ed inoltre alle abitazioni principali e relative pertinenze si applica un'ulteriore detrazione, indipendentemente dalla fascia di rendita catastale, pari a 50 euro per ogni figlio di età non superiore a 26 anni purché dimorante abitualmente e residente anagraficamente nell'unità immobiliare adibita ad abitazione principale.

IMU - IMPOSTA MUNICIPALE PROPRIA

Il versamento della rata d'acconto, di ammontare pari al 50% dell'imposta annua, dovrà essere effettuato entro il 16 giugno 2015 (anche in questo caso la seconda rata avrà scadenza il 16 dicembre). Il versamento dell'acconto di giugno si determina applicando le aliquote deliberate per l'anno 2015

che sono invariate rispetto all'anno 2014, salvo la previsione dell'estensione dell'aliquota dello 0,98% anche alle abitazioni concesse in locazione a titolo di abitazione principale a canone inferiore a quello agevolato.

Detrazione per abitazione principale (solo categorie A/1, A/8 e A/9): dall'imposta annua dovuta per l'abitazione principale e relative pertinenze, si detraggono, fino a concorrenza del suo ammontare, € 200, riportati al periodo dell'anno durante il quale si protrae tale destinazione. La detrazione per abitazione principale è ripartita in parti uguali tra i soggetti proprietari che l'abitano. Il pagamento dell'IMU e della TASI avviene con modello F24.

TARI - TASSA SUI RIFIUTI

Per l'anno 2015 sono confermate le scadenze del prelievo sui rifiuti: 1^ rata a titolo di acconto con scadenza al 30 giugno 2015, la rata è pari al 50% dell'importo complessivamente dovuto sulla base delle tariffe e dei criteri deliberati per l'anno 2014; 2^ rata a titolo di saldo con scadenza al 30 novembre 2015. Il pagamento avverrà con modello F24 da presentare ad uno sportello bancario o postale. L'invio ai cittadini degli avvisi di pagamento, ivi compreso il modello F24

per il versamento, sarà curato da Iren Ambiente Spa, così come la ricezione delle dichiarazioni e della modulistica riguardanti il TARI (denunce di variazione e di cessazione, richieste di rimborso, richiesta di agevolazioni, ecc.). Sul sito del Comune (sezione Casa e Territorio - Imposte e Tributi) sono riportate tutte le informazioni, incluso il link al programma Calcolo IUC 2015 che consente di calcolare l'importo dovuto a titolo di IMU e TASI e di stampare i relativi modelli F24.

Si possono ottenere ulteriori informazioni presso i competenti uffici comunali

Tributi tel. 0522 622267, tributi@comune.rubiera.re.it; URP, tel. 0522 622202, urp@comune.rubiera.re.it.



Più distese e meno tasse contro le slot

Previste agevolazioni per gli esercizi "slot free"

A decorrere dall'annualità 2015 saranno previste le seguenti agevolazioni Cosap per le attività commerciali, in quanto per la loro tipologia, collocazione, orari di apertura, modalità del servizio contribuiscono a favorire lo sviluppo turistico aggregativi e commerciale del centro storico. Per le occupazioni su aree pubbliche ed aree private ad uso pubblico, distese di tavoli, sedie, ombrelloni e panchine

dei locali e degli esercizi commerciali quali bar, gelaterie, pizzerie, birrerie e ristoranti del capoluogo e delle frazioni, sarà prevista l'esenzione dal pagamento del canone di occupazione fino ad una superficie di 50 mq; le distese che eccedono i 50 mq, saranno computate per la superficie eccedente. **L'esenzione si applicherà esclusivamente a coloro che all'interno dei loro esercizi commerciali non**

abbiamo installato, o toglieranno se presenti, le "slot machine". Per le occupazioni su aree pubbliche ed aree private ad uso pubblico da parte degli esercizi commerciali diversi, sarà prevista l'esenzione dal pagamento del canone, fino ad una superficie di 15 mq; le occupazioni che eccedono i 15 mq, saranno computate per la superficie eccedente.

il Pozzo
AZIENDA AGRICOLA AGRITURISTICA

Via Fontana, 17 - Rubiera (RE)
0522 629237 - www.ilpozzo.it

Venerdì 12 Giugno 2015
QUEENMANIA - Tributo al Queen
+ DISCO ANNI 70/80/90 - DJ GIGI P.

Sabato 13 Giugno 2015
STUDIO 3
+ DISCO ANNI 70/80/90 - DJ SET STEFANO FORONI E GIORDANO FORNARI

Venerdì 19 Giugno 2015
TIME OUT - Tributo agli 883 e Max Pezzali
+ DISCO ANNI 70/80/90 - DJ SET STEFANO FORONI E GIORDANO FORNARI

Sabato 20 Giugno 2015
LO ZOO DI 105
+ DISCO ANNI 70/80/90 - DJ SET STEFANO FORONI E GIORDANO FORNARI

Venerdì 26 Giugno 2015
VASCO vs LIGA
+ DISCO ANNI 70/80/90 - DJ GIGI P.

Sabato 27 Giugno 2015
MARCO DELLA NOCE
+ DISCO ANNI 70/80/90 - DJ SET STEFANO FORONI E GIORDANO FORNARI

TUTTI I VENERDI E SABATO
CENA a € 25,00 - DOPO CENA INGRESSO LIBERO
Info: 338 4318433
NOVITÀ MENÙ PIZZA € 15,00
LA PIZZA AL GUSTO CHE VUOI COMPRESO BEV. DOLCETTO E CAFFÈ

Sere d'Estate 2015

MILANI mobili

DA FALLIMENTI E SU MISURA

APERTO SOLO SABATO E DOMENICA

Via Cartesio - Bagno (RE) - Telefono 0522 340313

Un bilancio di previsione attento ai cittadini

Nonostante i tagli del governo, nessun aumento in vista per IRPEF, IMU e TASI

Il bilancio di previsione 2015, che andrà in approvazione nei prossimi giorni, ha visto nuove, forti difficoltà per gli Enti locali a causa dei minori trasferimenti dallo Stato. Per il Comune di Rubiera **questi tagli sono quantificati rispetto al 2014 in 361 mila euro in meno**. Per riuscire a recuperare queste risorse si è agito su diverse leve: innanzi tutto politiche di **razionalizzazione della spesa corrente**, con un risparmio di 100 mila euro in cui rientra una forte riduzione di spesa per gli Amministratori. Dal recupero dell'evasione sui tributi sono arrivati 80 mila euro in più; 140 mila euro in più sono arrivati da maggiori entrate tributarie (Tasi, Tari), e 40 mila da entrate extra tributarie.

Questo ha consentito di attivare politiche tariffarie e tributarie **che non**

prevedono alcun aumento per i cittadini: sono state confermate le aliquote e tariffe dello scorso anno. È al vaglio la possibilità di introdurre tariffe differenziate in base all'Isee sui servizi sociali in un'ottica redistributiva, e non di aumento del gettito, a partire da settembre. E' stato deciso di estendere l'aliquota Imu al 9,8 per mille a tutte le locazioni inferiori al canone concordato. E' inoltre prevista l'esenzione delle distese degli esercizi di somministrazione alimenti e bevande fino a 50 mq purché no slot, e per gli altri esercizi commerciali fino a 15 mq.

Interventi sociali

Sono poi previsti fondi regionali a sostegno delle politiche abitative: per il fondo per accesso alloggi in locazione: 54.546 euro; per il fondo per morosità incolpevole, 32.105 euro. Inoltre

saranno destinati 20.000 euro alle emergenze abitative, 52.000 euro ai contributi sociali, 180 mila euro agli appoggi nidi e scuole di infanzia, 171.500 euro agli appoggi primarie e secondarie.

Pur con spazi di manovra ridotti sono stati anche introdotti nuovi servizi: verrà ripristinato il servizio di trasporto scolastico nella giornata di sabato, ed attivato un servizio aggiuntivo di post scuola pomeridiano presso il plesso Marco Polo.

Infine è previsto anche **un piano importante di investimenti**: l'ampliamento della scuola Fermi (700.000 euro), l'adeguamento antisismico del Palazzetto dello Sport (163.000 euro), interventi di sicurezza stradale (100.000 euro) e la realizzazione della nuova palestra Marco Polo (830.000 euro).



Comune di Rubiera
Bilancio di previsione 2015



NO SLOT, NO TAX.

**Esenzione fino a 1000 €
(50 mq) sulle distese per i bar
e i pubblici esercizi che non
hanno slot o videolottery.**

**Esenzione fino a 15 mq per i
negozi.**

GIOIELLERIA
Jori

VIA EMILIA EST, 3/D
RUBIERA - REGGIO EMILIA
TEL. 0522 628202 - CELL. 335 8178811
gabriele-bagni@libero.it

LAVANDERIA
SELF-SERVICE & CLASSICA

STIRERIA

SARTORIA PICCOLE RIPARAZIONI DI CUCITO, ORILI, BUCHE ALLE CINTURE.

BOLLE IN CENTRO PREZZI ANTICRISI

Viale Berlusconi 5/6 - RUBIERA CELL. 339/6322951

GE CO2
di Ivana Campa

**Amministrazione
Condominiale
Consulenza
Gestione**

via Matteotti, 19/3E - 42048 Rubiera (RE)
tel. 0522.621325 - fax 0522.262260
e-mail: ivana.campa@tin.it

Il cicloturismo, una grande opportunità

Il territorio rubierese può contare su percorsi carichi di fascino e storia



Un tempo mezzo essenziale per gli spostamenti quotidiani di lavoro, per trasportare persone e cose, per ogni esigenza pratica, oggi la bicicletta, pur mantenendo queste possibilità di utilizzo, è diventata **uno strumento privilegiato per esperienze turistiche**, di scoperta del territorio, di crescita culturale. In questo ambito una potenzialità molto ampia, e non ancora completamente espressa, la possono giocare le piste ciclabili, che **nel territorio di Rubiera offrono un percorso straordinario** con la Ciclovie del Secchia, ed il tratto che attraversa la riserva naturale delle Casse di Espansione. Gestita dall'Ente di gestione dei Parchi e la Biodiversità dell'Emilia centrale, la ciclovie rappresenta oggi un elemen-

to importante per il settore del turismo naturalistico, attraversando aree di alto interesse naturalistico e paesaggistico, aree agricole di pregio per le produzioni tipiche, centri ed edifici di interesse storico, in una fascia di collegamento tra il sistema collinare-appenninico ed il Po. La morfologia in gran parte pianeggiante, e questi elementi di interesse, rendono questi percorsi ideali per il ciclo escursionismo ed il cicloturismo. Questi segmenti turistici sono in continua crescita in Europa, e, anche se con qualche ritardo, in Italia dove proprio negli ultimi anni si è prestata maggiore attenzione alle infrastrutture che possano favorirli. Per il territorio rubierese ci sono progetti che, condotti in collaborazione con l'Ente di Gestione, possono migliorare la percorribilità dei tracciati e farla conoscere meglio attraverso adeguata cartellonistica. Nei primi giorni di giugno le potenzialità di queste infrastrutture ambientali sono state evidenziate dalla manifestazione **"Secchia in festa in bici"**, una giornata che

ha dato grande forza al progetto, appena avviato, di realizzare su tutta l'asta del Secchia una ciclovie che dal Po attraverso l'Appennino e la Toscana raggiunga il mar Ligure e il mar Tirreno (Cinque Terre, Versilia...) diventando un importante itinerario cicloturistico di livello Nazionale ed Europeo. Una giornata che ha davvero messo a sistema tutti i valori che l'attività cicloturistica sa offrire: **conoscenza del territorio naturale**, dei paesi attraversati e della loro storia, della loro accoglienza, **dei prodotti alimentari** che ne rappresentano un patrimonio. Una esperienza da ripetere ed ampliare.



Sorveglianza e lotta alla zanzara tigre

Il Comune di Rubiera sta portando avanti diverse strategie nel piano di lotta alla zanzara tigre (*aedes albopictus*). Il Sindaco Emanuele Cavallaro ha firmato una apposita ordinanza che richiede ai cittadini di adottare i comportamenti idonei per evitare la proliferazione di questo insetto. La serie di norme contenute nell'ordinanza, che è possibile leggere integralmente sul sito del Comune (www.comune.rubiera.re.it) **riguardano l'eliminazione dell'acqua stagnante da qualsiasi tipo di recipiente** (se non lo si può fare subito almeno una volta la settimana) quali sottovasi dei fiori, innaffiatori, secchi, bacinelle, teli in plastica, fusti per l'orto, copertoni usati, altri oggetti che possono trattenere l'acqua piovana anche in piccolissima quantità; trattare periodicamente i ristagni di acqua nei tombini delle acque piovane nelle aree cortilive private (in quelle pubbliche l'operazione viene effettuata dal Comune) con un prodotto specifico che agisce uccidendo le larve, avendo cura di leggere attentamente quanto riportato sull'etichetta del larvicida; immettere pe-

sci rossi, predatori di larve, nelle vasche ornamentali; controllare che le grondaie non siano otturate, mantenendole in efficienza; non disperdere rifiuti nell'ambiente dove può raccogliersi acqua piovana, come bottiglie di vetro o plastica, bicchieri, lattine, sacchetti in plastica. **Quest'anno sul territorio di Rubiera verrà poi effettuato un trattamento larvicida periodico della rete di tombini e caditoie stradali di tutte le zone pubbliche urbane e non**, laddove sono presenti reti di raccolta delle acque piovane, durante tutta la stagione riproduttiva della zanzara che arriva fino ad ottobre. Verranno anche eseguiti trattamenti larvicidi nei giardini e cortili di pertinenza degli asili comunali e statali, **nonché trattamenti adulti-cidi nei parchi Don Andreoli e Paduli**. Nel territorio comunale sono inoltre state dislocate già da alcuni anni, sotto la diretta sorveglianza dell'Ausl, un certo numero di "ovitrappole" grazie alle quali viene monitorata l'evoluzione annuale delle infestazioni da questo tipo di insetto. Il sindaco Emanuele Cavallaro sottolinea che "con

la disinfestazione quest'anno il Comune ha deciso di potenziare e investire di più. Lo spirito è che ognuno faccia la sua parte, e mi auguro che questo serva a dare il buon esempio anche ai privati". Sabato 16 maggio si è svolto a Rubiera, presso la stazione ecologica attrezzata, il **"Zanzara Tigre Day"**, con la distribuzione gratuita di una confezione di prodotto larvicida per la lotta alla zanzara tigre. Non appena verranno riassortiti, ne verrà data notizia sul sito del Comune e la distribuzione gratuita continuerà all'Ufficio Relazioni con il Pubblico e nel corso della **Fiera di Giugno di domenica 14 giugno, in Piazza del Popolo, in un apposito stand dedicato alla lotta alla zanzara tigre**, fino ad esaurimento completo delle scorte. I prodotti larvicidi sono disponibili comunque presso le farmacie.



**BAR
BAGONE**

CUCINA TIPICA, GNOCCHI FRITTO,
SCARPAZZONE ECC.
DA PRENDERE E PORTARE CON SE'
APERTO TUTTI I GIORNI
ORARIO CONTINUATO, ANCHE LA DOMENICA

Info: Guido 348 7373734 - Rossano 335 5223717

Area di Servizio Tamoi - via Bacone, 2 - MASONE (RE)

Hosteria del golf

Via Garcia Lorca, 5 • 42122 Reggio Emilia
0522 345316
335 5223717 • 348 2617859



È gradita la prenotazione
Chiuso il Lunedì
Servizio bar dalle ore 7

Il percorso per liberarsi dall'amianto procede e si rivolge ad altri Comuni

Il convegno di aprile ha visto la presentazione di un "kit" per divulgare quanto fatto sul territorio

"Nel giro di due o tre anni contiamo di liberarci completamente dell'amianto sul territorio di Rubiera. Che il nostro passato, con le tragedie che lo hanno segnato, almeno ci sia di indicazione per questa importante strada da percorrere". Sono parole del Sindaco Emanuele Cavallaro, che a fine aprile ha presieduto il convegno "Liberi dall'amianto", che ha visto al Teatro Herberia, oltre ad una forte partecipazione, gli iter venti di Ciro Maiocchi della Cgil, Andrea Caselli, Presidente delle famiglie vittime dell'amianto, Orietta Sala del Laboratorio Amianto Arpa, il Presidente della Provincia Giammaria Manghi, il Direttore generale Ambiente della Regione Giuseppe Bortone, la Responsabile del servizio Sanità pubblica della Regione Emanuela Bedeschi e Antonio Mattioli della segreteria regionale Cgil. Per arrivare all'ambizioso obiettivo di eliminare ogni residuo di amianto dal territorio rubierese, **il Comune ovviamente punta sulla collaborazione dei privati, ed ha realizzato un kit operativo nell'ambito del Catasto Immobili Amianto Rubiera**, per l'individuazione e l'agevolazione nello smaltimento della pericolosa sostanza ma anche per illustrare ad altri Comuni come intraprendere questo possibile cammino. "Il Catasto Immobili Amianto Rubiera - spiega l'ing. Ettore Buccheri - ad oggi ha censito 227.175 metri quadri di coperture contenenti amianto. Di questi, 108.825



mq sono stati già bonificati, 43.000 mesi in sicurezza ed altri 75.350 mq hanno procedure aperte che dovranno chiudersi nei tempi previsti dalla legge. Stiamo parlando, ovviamente, di edifici privati: gli edifici pubblici sono stati tutti bonificati. Crediamo che la nostra piccola esperienza possa essere utile a tanti altri Comuni che vogliano intraprendere questa battaglia. Questa procedura a Rubiera si è svolta senza incaricare tecnici o consulenti esterni e i risultati sono stati ottenuti senza attendere nuove leggi o nuovi finanziamenti. Abbiamo fatto "con quello che c'era", grazie ad uno straordinario lavoro anche dei nostri funzionari e del nostro dirigente. Procedere ad una mappatura di tutto il territorio "a tappeto" aiuta a superare le possibili frustrazioni del "perché solo a me" - un classico negli uffici di un piccolo comune - e soprattutto ad evitare

che qualcuno, nell'avvertire il rinserrarsi dei controlli, decida di "smaltire" in modo poco consoni questo pericoloso materiale. **I cittadini sono spesso in grado di stupirci per la loro maturità e la consapevolezza dell'importanza della salute pubblica. Oggi i costi dello smaltimento sono affrontabili e rientrano anche nell'ambito di importanti incentivi fiscali dello Stato:** non attendiamo, necessariamente, stanziamenti straordinari degli enti sovraordinati per intervenire.

La sensibilità della comunità su questi temi è comunque la chiave di volta del successo: su 258 procedimenti avviati, non abbiamo riportato nessun ricorso ed abbiamo dovuto procedere a solo 5 segnalazioni alla Procura della Repubblica per inadempimento. Proseguiremo in questo lavoro, e certamente saremo lieti di collaborare con ogni Pubblica Amministrazione che sviluppi esperienze simili alla nostra per migliorare il lavoro di tutti e la messa a punto di questo sistema".



Arrivano gli Orti del Sole, progetto per un passatempo fertile

Il progetto "Orti del Sole" del Comune di Rubiera, nasce dopo alcuni incontri che verso la fine del 2014, sono stati effettuati dal Sindaco con alcuni rubieresi interessati a utilizzare piacevolmente il loro tempo libero e che si è concretizzato subito dopo la presentazione, da parte di un gruppo nutrito di pensionati di un'istanza per utilizzare uno spazio pubblico per coltivare prodotti agricoli. L'Amministrazione Comunale, allo scopo di garantire occasioni di integrazione ed aggregazione e di favorire la prevenzione e la promozione della salute, ha deciso di destinare una porzio-

ne del Parco pubblico delle Energie Pulite "Orto del Sole", di proprietà del Comune di Rubiera, ubicato in via Platone, vicino all'area dei "laghetti di Calvetro", ad orti sociali. L'opera è stata ispirata ai principi di **sostenibilità ambientale** nel rispetto, tra l'altro, della minimizzazione dell'impegno di risorse materiali non rinnovabili e di riutilizzo delle risorse naturali, **l'accessibilità**, in modo da dare a tutti, anche agli anziani con difficoltà motorie o disabili, di potere utilizzare la struttura e **la flessibilità** di gestione dello spazio pubblico che ben si presta a progetti di-

dattici per l'infanzia e gli adulti. Il progetto "Orti del Sole" si sviluppa per una superficie attrezzata di circa 2.000 mq ed è stato studiato in maniera tale da consentirne il frazionamento in circa 30 orti. L'area sarà recintata, video sorvegliata e dotata di una fonte di irrigazione, di un'area ombreggiata con sedute e porta bici e di un'area di compostaggio. Nella prossimità degli orti è già esistente ampio parcheggio pubblico. Nel corso di una assemblea pubblica verrà presentato il progetto per raccogliere suggerimenti e osservazioni.



FACTORY OUTLET

Donatella De Paoli

EXTRA COLLECTION

Liberamente Donatella

Ritorna la Moda vicino a te.....
Abbigliamento dedicato alla giovane donna
ed alla signora giovanile, dalla 42 alla 50... ed oltre..

ABITI, T-SHIRT, COMPLETI
TANTE SOLUZIONI PER TUTTE LE OCCASIONI!!
E TANTO ALTRO ANCORA PER SODDISFARE LE TUE NECESSITA'

via G. Di Vittorio 4 (ex CLAD) - Campogalliano
Dal martedì al venerdì 10.00 - 13.00 / 15.00 - 19.30 sabato orario continuato 10.00 - 19.30
tel 059 851122 int. 2

BUONO SPESA

del valore di

EURO 5,00

Da presentare alla cassa del Factory OUTLET

Ritagliate questo coupon e VISITATECI !!!

BUONO NON CUMULABILE
e valido sull'acquisto
di un capo non in promozione

Scadenza 20 luglio 2015

Una estate di amicizia europea

30 anni di scambi con i gemellati di Neulingen

Il 2015 rappresenta, per i rapporti di Rubiera con il comune gemellato di Neulingen, un traguardo importante: **si celebrano infatti i 30 anni di scambi giovanili tra i ragazzi dei due territori, ed i 25 anni della firma ufficiale del patto di gemellaggio**. Ne andiamo fieri perché, a partire dalle prime esperienze, siamo giunti a dimostrazione che, con l'impegno di tutti e pur con il mutare dei tempi e delle consuetudini familiari, è possibile mantenere un rapporto che negli anni ha visto man mano coinvolti centinaia di giovani e di famiglie. In questo la comunità di Rubiera si è dimostrata certamente aperta, ma soprattutto costante in questo tipo di esperienze, anche grazie a un nutrito gruppo di cittadini che non ha mai fatto mancare il proprio impegno. Quest'anno accoglieremo a Rubiera i nostri amici di Neulingen in due occasioni: la celebrazione ufficiale dell'anniversario, il 12 e 13 giugno, e lo scambio giovanile dal 29 agosto al 5 settembre. In giugno arriverà a Rubiera una delegazione di circa quaranta persone, tra consiglieri

comunalì e cittadini. Sarà per loro, alcuni dei quali amministratori appena eletti e che non sono mai stati a Rubiera, l'occasione per conoscere il territorio sia attraverso visite culturali che con sopralluoghi di approfondimento sul funzionamento dei nostri servizi pubblici. Sabato 13 giugno, in particolare, si terrà in mattinata un incontro ufficiale dei consiglieri comunali e rappresentanti istituzionali di Rubiera e Neulingen. La sera, si svolgerà una cena in Piazza del Popolo a cura dell'Associazione Ponte Luna (in caso di maltempo la manifestazione si svolgerà direttamente nell'area Tetra Pak) con i saluti ufficiali delle delegazioni ed un concerto del Gruppo Filarmonico Herberia insieme ad alcuni musicisti di Neulingen (il costo della cena è di 15 euro a persona, 10 euro per i bambini, per informazioni e prenotazioni: Segreteria del Sindaco 0522 622201, segreteriasindaco@comune.rubiera.re.it). Lo scambio giovanile, organizzato anche grazie alla grande disponibilità dei privati ad accogliere i ragazzi in arrivo dalla Germania, alternerà

momenti che si svolgeranno presso le famiglie ospitanti, occasioni di socializzazione con i ragazzi rubieresi e giornate di svago: opportunità che uniranno **il piacere del divertimento alla conoscenza del territorio**.

Si tratta di opportunità importanti non solo per rinsaldare i legami con gli amici tedeschi, ma anche per alimentare il nostro sentimento di appartenenza europea.

La cittadinanza europea è un diritto riconosciuto fin dai trattati di Maastricht del 1992, quindi connaturato con la nascita stessa dell'Ue: completa e non sostituisce la cittadinanza statale, è riconosciuta dalla Costituzione europea. E' in pratica la base dei diritti che sono stati sanciti con la nascita dell'Unione, come la libertà di circolazione e soggiorno di ogni cittadino nel territorio degli stati membri. Oltre agli aspetti legislativi, è un aspetto che ci consente, dopo secoli di guerre e scontri, di rapportarci con l'Europa come una grande famiglia.



Nelle foto: Alcuni momenti di questi anni di scambi, tra cui la firma ufficiale del gemellaggio con il sindaco Tassoni. Archivio foto del Comune di Rubiera e della famiglia Avanzi.

SPAZIO SANITARIA e BENESSERE
per migliorare la qualità della tua vita anche quando stai bene!

Parafarmacia Dr. Plessi
omeopatia · dermocosmesi · sanitaria

Via P. Togliatti 1/F Rubiera (RE)
presso Centro Commerciale IL SOLE
0522 620628 - parafarma.dr.plessi@gmail.com

SNACK 3 HOUSE
da PINO

Via Prampolini, 14/A - RUBIERA (RE)
Telefono **0522.627733**

APERTO ANCHE
A MEZZOGIORNO
CHIUSO
IL MARTEDÌ

- PIZZERIA DA ASPORTO -
- SI ACCETTANO PRENOTAZIONI -

Calzature
FIORINI

Uomo - Donna - Bambino

Via Matteotti - Rubiera (RE)
Tel. e Fax 0522.627939



MANFREDI
ONORANZE FUNEBRI

Ufficio: Via Libertà, 2/B - Magazzino: Via Salerno, 3
RUBIERA (RE) - Tel. 0522 260718 - Fax 0522 1470746
CELL. 340 5039080

TURKISH
Pizze & Kebab (e non solo)
da Adamo

MENÙ € 5
+ +

MENÙ FISSO € 7,50
Lasagne + coscia di pollo
contorno, acqua e caffè

BIRRA GRANDE € 2,50

Aperto tutti i giorni
da lunedì a domenica
11:00/1:00
venerdì e sabato
11:00/3:00

Accettiamo buoni pasto

via Matteotti 4/B
Rubiera (RE)
di fronte Oceania
Tel. 389 0267118

Torna il 14 in centro storico la Fiera di Giugno

Una serie di eventi collaterali al via già dal 10 Giugno



Torna domenica 14 giugno la tradizionale ed attesa Fiera di Giugno, evento che valorizza il centro storico di Rubiera, ma anche la sua cultura ed i prodotti del territorio, allestito con la collaborazione di Iren, Ente Parchi dell'Emilia Centrale e Croce Rossa. Una fiera che anche quest'anno manterrà una attenzione particolare per gli aspetti ambientali, e che **offrirà attrattive per tutta la famiglia**. Una giornata di festa e di incontro, sull'orlo dell'estate che arriva, con assaggi, stand a tema, eccellenze enogastronomiche, musica ed animazione. **La giornata clou della fiera sarà anticipata da un ricco calendario di appuntamenti culturali, musicali e per i giovanissimi.** Nell'ambito della fiera, **Piazza del Popolo sarà specificamente dedicata alle tematiche ambientali.** E' previsto l'approfondimento di vari aspetti legati all'ambiente ed alla sostenibilità. Ci sarà una esposizione dell'auto elettrica del Comune con informazioni ed approfondimenti tecnici sui veicoli di questo tipo. Sono poi in programma iniziative di prevenzione della diffusione del-

la zanzara tigre con distribuzione del kit larvicida, e di informazioni sulla disinfezione ad opera del comune e sui comportamenti corretti da tenere da parte dei privati. Inoltre è prevista una mostra di biciclette a pedalata assistita, sempre in tema di mobilità sostenibile, ed uno stand informativo legato ai rifiuti, con distribuzione del "rifiutologo", che dà utili indicazioni su dove conferire ogni tipo di rifiuto, e dei sacchetti per la raccolta differenziata. Ci sarà anche la possibilità di conoscere meglio il servizio idrico integrato e il ciclo dell'acqua, di avere informazioni dettagliate sullo smaltimento dell'amianto, e sarà presente lo stand delle Guardie Ecologiche Volontarie. Un ampio settore della piazza sarà poi dedicato ad un bel progetto di educazione ambientale per i bambini, organizzato insieme al Comitato Genitori e ai centri estivi Pangea: saranno proposti giochi e laboratori divertenti ed educativi, che si baseranno sulla forte sensibilità ambientale che i bambini dimostrano spesso di avere anche in misura maggiore degli adulti.

Da mercoledì 10 a lunedì 15 giugno
Luna park nella zona sportiva di via Aldo Moro

Venerdì 12 giugno

Ore 21 - **Concerto Soli Deo Gloria** presso l'oratorio SS Annunziata Sacri Concentum Cantores (canto gregoriano corale). Primo Iotti organo e direttore

Sabato 13 giugno

Ore 17 - **I suoni della natura e la natura dei suoni** - Visita guidata alle casse di espansione del Secchia (prenotazioni 348.4419400)

Ore 21 - **I suoni della natura e la natura dei suoni** - Concerto del quartetto Lyskamm presso l'Ospitale (W.A.Mozart Quartetto KW 589, E. Casale "7", G. Verdi Quartetto per archi) Musicisti: Cecilia Ziano, violino; Clara Franziska Schotensack, violino; Francesca Piccioni, viola; Giorgio Casati, violoncello

Pre 21 - **Concerto delle bande in centro storico**

Domenica 14 giugno

Mercato per l'intera giornata

(via Emilia Est e Ovest, piazza Gramsci, piazza XXIV maggio)

Festa dell'ambiente in piazza del popolo

Da mercoledì 10 giugno i mercatini in centro storico

Tornano i mercoledì sera in centro storico a Rubiera, con una nuova formula per il mercato su via Emilia Est, via Emilia Ovest e piazza XXIV maggio. Ci saranno infatti animazioni per grandi e piccini in piazza del popolo, e negozi aperti fino alle 23. **La manifestazione partirà da mercoledì 10 giugno**, per proseguire poi fino a mercoledì 29 luglio. Si tratta di un appuntamento storico per Rubiera, iniziato nel 1996, uno dei primi comuni della provincia. Un modo per valorizzare la bellezza del centro storico, **con una serie di attività collaterali organizzate dal Comune, rivolte soprattutto ai bambini e alle famiglie**, e la collaborazione del Consorzio Operatori Mercati Reggio Emilia. Il calendario delle serate è visibile a pagina 20.

COMPUTER & Service
di ANDREA PRODI

IL BOSS DEI COMPUTER

Da oltre 10 anni
nella riparazione, assistenza e vendita
di pc, notebook, tablet e smartphone

Tempi rapidi e prezzi sicuri

VENDITA • ASSISTENZA • RIPARAZIONE
Viale RESISTENZA 5/A, 42048 RUBIERA (RE)
Tel. e Fax 0522 621068 - Cell. 340 5366410
www.computerservice.it - info@computerservice.it

TARGET
BELLEZZA & IGIENE

Viale Resistenza, 17/C - Rubiera (RE)
Telefono 0522.627589

AUTOMERCATO DUE SRL

OFFICINA AUTORIZZATA 

SOCCORSO STRADALE 24h SU 24

Via Matteotti, 21 - Rubiera
Tel. 0522 629916 - Fax 0522 627839
Cell. 347 4125191
E-mail: automercatodue@libero.it

Rubiera ritrova la sua torre campanaria

Ormai a conclusione i complessi lavori di restauro

Sono ormai alla conclusione gli importanti lavori che hanno riguardato l'abside e la torre campanaria dell'antica chiesa dei Santi Donnino e Biagio. **Un edificio che fa parte della storia di Rubiera da tanti secoli.** L'abside risale al XIII secolo faceva parte della prima chiesa del borgo di Rubiera. Il campanile fu costruito nel XVI secolo, impostato sopra l'abside, tipologia rarissima e molto complicata dal punto di vista strutturale. Nel 1723 si costruisce l'attuale chiesa parrocchiale, mentre nel 1847 l'antica chiesa viene dismessa e ceduta ad un privato che ne farà l'attuale palazzo, mentre rimangono di proprietà parrocchiale l'abside ed il campanile, che mantiene il suo uso rimanendo anche oggi l'unico campanile di Rubiera.

L'abside invece perde la sua funzione e diviene necessario renderlo accessibile dall'esterno, quindi si realizza un'ampia apertura, che provoca notevoli problemi strutturali. Fino agli anni '80 del '900 l'abside è usato come negozio. Questo edificio ha subito quindi nel tempo molte mutazioni e degrado, soprattutto dopo la dismissione della chiesa. **In seguito al sisma di maggio 2012 l'edificio subisce ulteriori danni strutturali,** e alla fine dello stesso anno il Comune di Rubiera chiede alla Parrocchia, proprietaria dell'immobile, di predisporre le opere necessarie ad evitare possibili

collapsi della struttura a tutela della pubblica incolumità e della salvaguardia dei beni immobili. La Parrocchia successivamente incarica **l'Ingegnere Paolo Delmonte e l'Architetto Wainer Zannoni** per la progettazione e i lavori di restauro e consolidamento, che iniziano a metà ottobre 2014. **Durante questi lavori sono state rinvenute tracce di decori pittorici** nelle lunette sotto gli archetti di coronamento dell'abside e una colorazione a pigmenti rossi applicata direttamente sugli archetti in cotto, coeve alle origini dell'abside (XIII secolo).

Le opere di consolidamento realizzate hanno riguardato la ricostruzione della muratura in corrispondenza delle aperture ricavate nel recente passato, il ripristino delle lesioni, il rinforzo delle paraste, l'inserimento di una cerchiatura metallica nella cornice dell'abside, l'inserimento di catena metallica alle reni dell'arco dell'abside e nelle finestre della cella campanaria,



Abside e Torre campanaria - Foto Vincenzo Mazzacani

il rifacimento della copertura del campanile ed il consolidamento dei solai intermedi del campanile.

Hanno inoltre previsto la pulitura e il recupero dei paramenti murari esterni dell'abside e del campanile e dei paramenti murari interni del campanile. Afferma il Sindaco, Emanuele Cavallaro: **"Ringrazio la Parrocchia e la Curia per aver restituito alla collettività un pezzo della storia di Rubiera,** e la Regione Emilia Romagna per il contributo concesso a sostegno di questo progetto". L'impresa che ha realizzato il restauro e consolidamento è Tecton srl, mentre l'impresa che si è occupata degli impianti delle campane è la Capanni snc. Il costo complessivo dei lavori è stato di 125 mila euro.



I commercianti sono per la legalità

In tanti ora espongono il logo contro il pizzo

Non ci si è fermati all'esposizione di storie e testimonianze dirette di lotta contro l'illegalità, la criminalità e le infiltrazioni nella società: a Rubiera la Settimana della legalità svoltasi in aprile ha visto un coinvolgimento attivo dei cittadini, ed in particolare dei commercianti del centro. A loro è stata consegnata una apposita vetrofania da apporre sugli ingressi e le vetrine dei negozi. **Solo nelle strade del centro storico i commercianti aderenti**

all'iniziativa sono stati una trentina. La giornata di consegna ha visto la testimonianza portata nella sala del Consiglio dai ragazzi delle associazioni anti-racket palermitane AddioPizzo Junior e Young!, e quella di Alfredo Grassi, nipote di Libero, imprenditore che fu assassinato dalla mafia per aver portato avanti una coraggiosa battaglia contro il pagamento del pizzo. Dopo l'incontro gli stessi ragazzi hanno consegnato ai commercianti le

vetrofanie. Una consegna simbolica, ma forte ed apprezzata.



**CASA DA COMPRARE?
DIVENTA POPOLARE!**

**BANCO
S. GEMINIANO
E S. PROSPERO**
Filiale di Rubiera

Last Minute

Mutuo tasso variabile Euribor 3 mesi +
1,70%

Piazza Gramsci, 4a - Rubiera (RE)
Tel. 0522 623211 - Fax 0522 627102 - Web. www.bsgsp.it

ITALGRAF
 SINCE 1981 ■ HIGH PRINT & NEW MEDIA

RUBIERA (RE) - Tel. 0522.627646 - italgrafsrl.com

**COMUNICA
CON NOI!**

**ONLINE
OFFLINE**

Una nuova sede Auser ad uso sociale

E' stata inaugurata in marzo

Con l'incontro-testimonianza di una ostetrica impegnata in progetti internazionali, Giulia Bagnacani (che ha parlato della missione umanitaria italiana in Afghanistan), è stata inaugurata in marzo la nuova sala pubblica in via Emilia Est 38/a. Si tratta della **nuova sede Auser**, di proprietà del Comune concessa in uso all'importante associazione che lavora in particolare per offrire servizi alla terza età. La gestione e la manutenzione della nuova sala sono a cura e spese di Auser: lo spazio viene

prevalentemente adibito ad **attività di tipo socio-culturale**, ricreative e per il tempo libero promosse da Auser Rubiera, ma è anche a disposizione per l'utilizzo da parte delle altre associazioni del territorio. La serata inaugurale ad esempio è stata proposta da Auser in collaborazione con l'Amministrazione comunale ed altre realtà associative del territorio: l'Associazione Ponte Luna, Avis Rubiera, Coop consumatori presidio sociale di Rubiera, Spi - Cgil Rubiera.



Una nuova aula al Centro di Ricerca Tice

Destinata ai bambini fino a 18 mesi con problemi di autismo

Nei primi giorni di maggio, il **Centro di apprendimento e ricerca Tice** ha inaugurato una nuova aula, una nuova realizzazione che ha visto il contributo del Comune di Rubiera. Tice, Tecniche di Insegnamento per le Competenze dell'Età Evolutiva, è un istituto privato sociale di apprendimento e ricerca con l'obiettivo di sviluppare ed offrire prestazioni, trasferire tecnologie educative dalle università - di primissimo piano a livello internazionale - al territorio, fare ricerca, innovare il welfare privato, "Con la nuova aula destinata a bambini a partire dai 18 mesi d'età, Tice assieme ai partner universitari nazionali (Università di Modena e Reggio Emilia, Dipartimento di Educazione e Scienze Umane e Università di Parma) e internazionali (North Texas University, TX e Columbia University, NY) porterà gli innovativi trattamenti intensivi precoci a disposizione delle famiglie del territorio e svolgerà importanti ricerche applicate al fine di migliorare la metodologia in uso" spiega la direttrice del centro, **Fabiola**

Casarini. "Sono decine le famiglie della zona che già da diversi anni si rivolgono al Tice. E' un'opportunità da cogliere, per il nostro territorio da sempre così attento ai più piccoli. E' una sfida che ci parla con decisione di innovazione su uno dei temi-chiave dei prossimi anni del nostro sistema di welfare. Il Comune non si è tirato indietro e segue attivamente e con grande attenzione i risultati di questo centro ed i benefici che è in grado di produrre per le famiglie rubieresi e non solo" afferma **il sindaco, Emanuele Cavallaro**. Tice lavora per offrire risposte concrete, usando scienza educativa applicata, a chi si occupa di bambini e ragazzi con disturbi dell'apprendimento, problemi di sviluppo, autismo e altre disabilità, difficoltà comportamentali o emotive. Conclude Fabiola Casarini: "Nel 2011 l'Istituto Superiore della Sanità ha identificato la Linea Guida 21, i trattamenti educativi di tipo comportamentale come unici interventi in grado di migliorare i sintomi delle persone con autismo e disturbi dello sviluppo. Tra questi

trattamenti, **quelli intensivi e precoci (prima dei 3 anni) sono in grado di dare i risultati maggiori**, che ci aspettiamo possano davvero modificare il futuro di questi bambini".

Ulteriori informazioni sul Centro Tice sul sito: www.centrotice.it



Fiorista
TACCHETTI S.n.c.

di Leuratti Donatella & Severi Samantha

Via Largo Cairoli, 2/H
42048 Rubiera (RE)
Tel. e Fax 0522.628138
tacchettisn@hotmail.it
C.F. e P.I. 00768760357

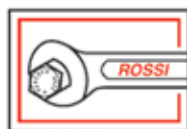

UTENSILERIA - FERRAMENTA - VERNICI E BULLONERIA

Rossi Adelmo

SNC di ROSSI CLAUDIO & C.

42048 RUBIERA (RE)
Via Marsala, 13/a

Telefono (0522) 620220
Telefax (0522) 627427

e-mail: ferramenta@adelmorossi.191.it

CALILI CAFÈ

GASTRO BAR

COLAZIONI - CUCINA - APERITIVI - ENOTECA

**VIA EMILIA OVEST, 54/1
RUBIERA REGGIO EMILIA**

SEGUICI SU FACEBOOK: CALILI CAFÈ

Un patto territoriale per Garanzia Giovani

L'Unione dei Comuni Tresinaro Secchia sostiene il progetto

I Comuni dell'Unione Tresinaro Secchia, in collaborazione con il centro per l'Impiego, gli Enti di formazione professionale Cerform e Enaip, i centri giovani e altre realtà aggregative giovanili stanno promuovendo insieme **il progetto europeo Garanzia Giovani, rivolto ai ragazzi e alle ragazze dai 15 ai 29 anni** che non studiano e non lavorano. I ragazzi interessati a partecipare al progetto possono registrarsi sul portale Lavoro per Te (<http://formazioneilavoro.regione.emilia-romagna.it/lavoro-per-te>) o il portale nazionale (www.garanziaigiovani.gov.it), prenotare l'appuntamento con il Centro per l'impiego direttamente dal portale, e firmare un patto di servizio. Se il giovane sceglie un tirocinio formativo è utile saper che il tirocinante riceve un'indennità mensile del valore minimo di 450 euro. **Al termine del tirocinio, se positivo, viene rilasciato un Attestato regionale di Certificazione delle competenze (Srffc).**

Una parte del progetto è poi rivolta

direttamente alle aziende: tutti i datori di lavoro, sia privati che pubblici, possono ospitare tirocinanti (previa verifica di alcuni requisiti). Si tratta di una opportunità interessante anche per loro, visto che, dopo essersi iscritti al portale Lavoro per Te, viene richiesto di corrispondere al tirocinante un'indennità di almeno 150 € mensile, con i restanti 300 € che sono finanziati da Garanzia Giovani. Inoltre viene richiesto di garantire ai tirocinanti una idonea formazione antinfortunistica, ed attivare l'assicurazione Inail e Rct.

Per poter attivare un tirocinio un datore di lavoro non deve aver effettuato nei 12 mesi precedenti licenziamenti, eccetto quelli per giusta causa e per giustificato motivo soggettivo e fatti salvi specifici accordi sindacali, e non deve fruire di ammortizzatori sociali per attività equivalenti a quelle del tirocinio (salvo accordi specifici con il Sindacato, che prevedono comunque la possibilità di inserimenti in tirocinio).

La quota di indennità finanziata da Garanzia Giovani viene erogata



direttamente al tirocinante dall'Inps per conto della Regione. Al termine del tirocinio viene formalizzato l'esito del raggiungimento degli obiettivi formativi previsti. La valutazione viene svolta tramite il Servizio Regionale di Formalizzazione e Certificazione delle competenze e, se positiva, permette il rilascio dell'attestato regionale.



UNIONE EUROPEA

Iniziativa a favore dell'Occupazione Giovanile
Fondo Sociale Europeo



In Emilia-Romagna



Per la pubblicità su questo giornale telefona allo 0522 627646 ITALGRAF



ARESTINTORI UNO



Estintori omologati - Cartelli - Antinfortunistica



Via XXV APRILE, 61 - CASALGRANDE (RE) - Tel. 0522 849045 - Fax 0522 771005
arestintori@tin.it - www.arestintori.it



Decor Tre s.r.l.

DIVISIONE PITTURA

PITTURE ESTERNE
RIFINITURE D'INTERNI D'ARREDO
RESTAURI IN GENERE
VERNICIATURE
INDUSTRIALI
STUCCHI E MARMORINO

DIVISIONE EDILE

EDILIZIA GENERALE
RISTRUTTURAZIONE
DEL CEMENTO ARMATO
INTONACI
PAVIMENTI

Via Zenone, 3 - 42048 RUBIERA (RE)

Tel. 0522.627076 - Fax 0522.624877 • Cell. 335-5620691 - 335.5989986

Novità per l'accesso alle scuole dell'infanzia

Definizione di una Graduatoria Unica

Dal prossimo anno scolastico 2015/2016 l'accesso alle scuole dell'infanzia comunali e statali **sarà regolamentato da una graduatoria unica**, elaborata sulla base di un accordo definito e siglato fra Amministrazione Comunale e Istituto Comprensivo di Rubiera. Gli effetti di questo accordo, assunto dopo anni di riflessioni e di confronti fra i due soggetti gestori, porteranno ad una significativa riduzione dei tempi di attesa per l'attribuzione dei posti nelle diverse scuole dell'infanzia, tempi che negli anni passati si sono particolarmente prolungati per esigenze di ordine amministrativo ed organizzativo. Questo accordo ha permesso già nel mese di aprile la pubblicazione della graduatoria provvisoria sia all'interno dell'Istituto Comprensivo che del Comune, e l'elaborazione della graduatoria definitiva entro i primi giorni di giugno, permettendo alle singole famiglie interessate di conoscere, in

tempi molto più brevi rispetto agli anni precedenti, **la collocazione dei propri figli nei singoli plessi distribuiti sul territorio**. Una scelta che ha favorito le famiglie e permesso loro di definire in tempi

opportuni la propria organizzazione quotidiana in riferimento al futuro anno scolastico. La gestione della graduatoria è stata affidata all'ufficio Scuola che ha condotto tutte le pratiche amministrative richieste.



Due sezioni a tempo pieno alla Marco Polo

Sarà attivato anche il servizio post scuola

Per la prima volta, il prossimo anno scolastico **la scuola primaria Marco Polo ospiterà una seconda sezione a tempo pieno**, dopo la prima sezione concessa nel 2008. L'amministrazione comunale coglie con estrema soddisfazione questo risultato ottenuto con l'impegno dell'istituto comprensivo, sostenuto dal Comitato Genitori di Rubiera, nell'avanzare questa richiesta all'Ufficio Scolastico Provinciale. Ciò permetterà di dare una ulteriore risposta ai bisogni delle famiglie rubieresi.

Già nel proprio processo di costruzione il plesso "Marco Polo" era stato pensato come una scuola per il tempo pieno, con una cucina adeguata, una

sala mensa piuttosto capiente, in grado di ospitare gli iscritti a due corsi. L'investimento fatto dall'amministrazione anni fa vedeva quindi già la prospettiva di ampliare il tempo pieno. **Sarà inoltre attivata una terza prima a tempo normale** (27 ore), così da andare incontro ad ogni esigenza diversificata che presentino le famiglie.

Una ulteriore novità dal prossimo anno scolastico sarà l'attivazione di un servizio post scuola per le classi a tempo pieno fino alle ore 17.

Il servizio partirà già da settembre 2015, sulla base di un numero minimo di 15 domande, si svolgerà diret-

tamente nei locali della scuola e consisterà in attività ludico ricreative in attesa dell'arrivo dei genitori.

Il costo di iscrizione a questo servizio aggiuntivo di post scuola pomeridiano sarà di euro 148 annui suddivisi in due rate.





RUSCE Vito e Antonio s.a.s.

BONIFICA AMIANTO - IMPERMEABILIZZAZIONI
LATTONERIA DI OGNI GENERE
COIBENTAZIONI - COPERTURE VARIE
TETTI E PENSILINE IN LEGNO
RISTRUTTURAZIONI

RUSCE VITO E ANTONIO di Rusce Antonio s.a.s.
Via Platone 36 - 42048 RUBIERA (RE)
Tel. e Fax 0522 628674
mobile: 335.6249056 / 335.7118526
e-mail: ruscevitoantonio@libero.it

Profumeria
Estetica



Marisa

Viale Resistenza, 6 - Rubiera (RE)
Tel. 0522 628219



AUTOCARROZZERIA B&B snc
di Bigi Franco e Andrea

Via Ippocrate 3 - Rubiera
Tel e Fax 0522.620556
autocarrozzeriabbsncdib1@tin.it

In sala saggistica “aumentiamo” i libri, e non solo nel numero

In biblioteca trovate un **patrimonio multimediale di libri, film, documentari e cd musicali adatti a tutti**, per tutti i gusti e tutte le età. Vi invitiamo perciò a scoprirlo visitandone le sale. Nei mesi scorsi abbiamo ideato un progetto di sviluppo e valorizzazione della sala saggistica, non solo con nuovi acquisti che vi invitiamo a scoprire, ma anche invitando gli insegnanti delle scuole Fermi ad utilizzare il materiale lì a disposizione come supporto ai compiti e alle ricerche che gli studenti delle terze classi dovranno fare per gli esami di licenza. Questi sono ca-

ratterizzati dalla multidisciplinarietà: gli studenti devono dimostrare di saper creare collegamenti tra materie diverse e di saper usare strumenti multimediali, trattando sapere e tecnologia come un tutt'uno. Hanno aderito al progetto, supervisionato da Fabrizio Ori dell'Ufficio Cultura e Archivio del Comune, i prof. Marani, Borghi, Boni, Poletti. I lavori eseguiti dagli studenti sui libri della sala saggistica saranno poi visibili a chiunque tramite l'apposizione sulla copertina di un QRCode scaricabile con una App del telefonino.



Chi era Don Andreoli? Chiedilo a quelli di prima media

Nell'ambito del progetto di offerta formativa tra Comune e Scuole Fermi nel mese di maggio **circa 320 ragazzi delle classi prime e seconde hanno conosciuto la storia di Rubiera attraverso la visita ai suoi principali monumenti**: palazzo Sacratì, sede del Comune, un classico esempio di palazzo ferrarese prerossottiano, con i misteriosi decori delle ceramiche conservate al secondo piano.

Poi tappa obbligata il monumento a Don Andreoli per capire che non è solo il nome di una palestra o di un parco. E ancora il Forte, senza il quale non esisterebbe Rubiera, posto a controllo della via Emilia, dell'acqua del Secchia e del confine coi Modenesi. Poi l'Annunziata, un gioiello d'arte e di devozione amato da tutti, l'ex palazzo civico, l'attuale biblioteca e la casa di via Terraglio che fu forse del banchiere



ebreo. Infine la Corte ospitale, ripercorrendo il viaggio degli antichi pellegrini, e la ritrovata splendida abside della prima chiesa del borgo da poco restaurata.

A scuola si impara come funziona il Comune

Nel corso dell'A.S. 2014/2015 le classi seconde della scuola secondaria di primo grado dell'istituto comprensivo di Rubiera hanno partecipato a **un progetto di educazione civica sulle funzioni dell'amministrazione comunale** e in particolare hanno simulato una seduta di consiglio comunale alla presenza del sindaco Emanuele Cavallaro, del vicesindaco Federico Massari e dell'assessore alla scuola Rita Boni. Temi

affrontati: la riqualificazione del parco Don Andreoli, importante luogo di ritrovo nel centro storico per i ragazzi, luogo sensibile e sentito, e la ristrutturazione della scuola Fermi. Almeno 150 i ragazzi coinvolti. Le tematiche scelte, vicine al loro vissuto, hanno permesso una discussione molto viva e la presentazione di proposte al sindaco e alla giunta molto interessanti e originali. Aprire le porte del comune è il modo migliore per far sentire "propria" la

cosa pubblica. I ragazzi si sono resi conto di come le decisioni prese per il loro paese li tocchino da vicino e riguardino anche loro, facendoli sentire protagonisti della vita della comunità. Oltre a simulare un consiglio comunale, con i ragazzi che si sono fisicamente seduti nei banchi dei consiglieri, **sono state illustrate le funzioni amministrative dell'enti locali**, a seguito di una specifica preparazione avvenuta in classe.

La didattica in archivio, le seconde in archivio

Nell'ambito della manifestazione regionale "Quante storie nella storia 2015" abbiamo aperto l'archivio del Comune di Rubiera alle classi seconde delle scuole E. Fermi con attività didattiche tese a far conoscere ai giovani i tesori documentari lì custoditi. Circa 160 ragazzi hanno svolto un laboratorio consistente nella lettura di una copia originale del "Giornale di Reg-

gio" del 16 giugno 1926 riportante la cronaca dell'inaugurazione del monumento ai caduti nella prima guerra mondiale avvenuta tre giorni prima. E' un incontro in cui i ragazzi, dopo una vera e propria lezione di archivistica, paleografia e diplomatica, attuata con l'ausilio di strumenti multimediali, hanno conosciuto la storia della costruzione del monumento, han-

no letto sui quotidiani dell'epoca la ricca cronaca dell'inaugurazione, hanno letto i telegrammi di felicitazioni del Re, di Diaz, di Cadorna e di Mussolini e hanno capito che l'archivio non è solo un tesoro di carta ma è soprattutto una finestra spalancata sul passato.

CORREGGIO - VIA MATTEOTTI, 1 - TEL. 0522 / 692025 / 30

CARPI - VIA PERUZZI, 12/14 - TEL. 059 / 650176

RUBIERA - VIA EMILIA OVEST, 54/1 - TEL. 0522 / 260512



AUTOILCORREGGIO.IT
CORREGGIO - CARPI - RUBIERA



Nasce l'associazione "Insieme si può"

Già diverse le attività in programma



Lo scorso 13 maggio alla sala Gulliver è avvenuta la presentazione dell'Associazione Culturale e ASD "Insieme si può". Presentandosi, spiega la nuova associazione: "Ci siamo costituiti dopo una profonda riflessione su questo scritto di Rolando Toro: "In questo mondo frenetico le persone sono sempre più sole! Spesso siamo assenti pur essendo presenti: nell'atto di non guardare, di non ascoltare, di non toccare, di non sorridere. Le persone vengono spogliate della loro identità, ignorate. Dare importanza alla presenza dell'altra persona, esaltarla nell'incanto essenziale dell'incontro è, forse, l'unica possibilità salutare. Recuperare la tenerezza: qualità di presenza che concede presenza". Da qui abbiamo iniziato a lavorare ed allestire le prime attività". **L'associazione, tra fine agosto ed inizio settembre proporrà tre giorni sul tema dell'amicizia:** venerdì 28 agosto alle ore 20.30 un incontro dal titolo "Rel-Azione: Insieme si può", con la dottoressa Patrizia Procopio di San Severo; sabato 29 agosto alle ore 15.30 "Amicizia colori e suoni", con Maria Pellini e Anastasia Kaplina, e alle 20.30 "Il piccolo Principe in noi" di nuovo con Patrizia Procopio; domenica 6 settembre alle ore 15.30 un momento dedicato alla Biodanza: "Incorporiamo il Piccolo Principe" con Monica Apolloni e Sandra Toffanin di Vicenza.

E' poi in programma uno stage di tre giorni "Dentro l'Arcoba-

leno" con Graziella Saccocci, Monica Cavallini e Maria Pellini, da venerdì 11 settembre a domenica 13 settembre a Casa Corra sulle colline reggiane. Altre iniziative sono già in programma da ottobre e fino a maggio 2016, tra incontri musicali, di biodanza, corsi di lingue, disegno – colore, gruppi di lettura. Conclude l'associazione "Insieme si può": "La sera in cui ci siamo presentati queste sono state le parole della signora Gabriella Maestri, di 85 anni: "Non stiamo tutto il giorno in casa sul divano a pensare ai nostri mali: usciamo, muoviamoci, andiamo

in palestra, venite a fare Biodanza, venite a musica, a disegno, impariamo una lingua, cerchiamo persone, attività stimolanti. I nostri figli/figlie non hanno voglia di ascoltare le nostre lamentele, quando entrano in casa e ci chiedono come stiamo e cosa abbiamo fatto oggi, stupiamoli". Crediamo fosse la partenza migliore possibile per il nostro lavoro".

Per informazioni sulle attività dell'associazione: Graziella 338 2583318, Anastasia 392 1113376, mail insieme-sipuò.hopla@gmail.com.

Prosegue l'attività dei laboratori teatrali

Il progetto Chiamata alle arti è curato da Quinta Parete

Il laboratorio teatrale "Chiamata alle arti" che ha prodotto lo spettacolo "Liberi di R-Esistere" in occasione del settantesimo della Liberazione ha fatto nascere dei germogli che ritroveremo anche nel corso dell'estate. Il 18 giugno e i giovedì sera di luglio, dalle 21 alle 23, l'asso-

ciatione Quinta Parete svolgerà infatti laboratori gratuiti e informale di teatro di strada presso il parco Don Andreoli. **I laboratori sono aperti a ragazze e ragazzi.** Per informazioni sulla compagnia è possibile visitare la **pagina facebook Compagnia Quinta Parete.**



Foto Anita Bonfiglioli

CENTRO CUORE & SALUTE
Prevenzione, cura, benessere.

MOVIMENTO, ALIMENTAZIONE, STILE DI VITA.
La palestra per tutti.

CENTRO CUORE E SALUTE di Serena srl
Via Largo Giambellino, 8 - 42124 Reggio Emilia
Tel 0522.930209 - Fax 0522.301247
www.centrocuoresalute.it

Per la pubblicità su questo giornale chiama 0522 627646

ITALGRAF

nuova latteria fontana

Produzione, stagionatura e vendita di Parmigiano Reggiano, burro, ricotta, salumi, vini, aceto balsamico ed altri prodotti tipici

Nuova Latteria Fontana SOC. COOP
Via Fontana, 12 - Rubiera (RE)
Tel. 0522.627552 - Fax 0522.621075
info@latteriafontana.it

Cortesia, Convenienza e Alta Qualità

Siamo "Nati per leggere", fin da piccoli!

Prosegue con successo il programma in biblioteca

Dal 1999, il programma Nati per Leggere ha l'obiettivo di promuovere la lettura in famiglia sin dalla nascita. La lettura ad alta voce ai bambini in età prescolare ha una positiva influenza sia dal punto di vista relazionale che cognitivo. I lettori volontari nell'ambito del programma Nati per Leggere hanno il compito di sensibilizzare genitori alla pratica della lettura in famiglia. Abbiamo intervistato Antonella, da 3 anni lettrice volontaria in Biblioteca a Rubiera.

Quali doti e competenze servono per leggere a un gruppo di bambini?

Penso che sia importante avere un atteggiamento positivo e trasmettere ottimismo. Quando si legge bisogna trattare i bambini con spontaneità ed essere pronti ad ascoltarli, chiacchiere e interagire con loro.

Come ti prepari alla lettura?

E' importante conoscere bene la storia e le parole. Cerco di modulare il tono della voce per evitare una lettura piatta e di variare il ritmo di lettura per mantenere l'attenzione.

Ma quindi è necessaria una formazione teatrale?

Absolutamente no! E' sufficiente una buona capacità comunicativa, la voglia di mettersi in gioco, una discreta sicurezza in sé stessi. Devo dire che la Biblioteca di Rubiera in questi anni ha sempre offerto incontri di formazione per i lettori volontari che mi hanno aiutata.

Cosa ami di più di questa attività?

Sicuramente il piacere di donare tempo ed allegria. Una grande soddisfazione è stata venire fermata da una bambina in centro a Rubiera che mi ha riconosciuto!

Il tuo consiglio per chi vuole diventare lettore volontario?

Buttati come se ti stessi lanciando da un deltaplano: all'inizio puoi essere spaventato, ma vedrai che ti si aprirà un orizzonte bellissimo.



Nati per Leggere

Gli incontri sulle scelte sostenibili in biblioteca

Registrato un grande interesse: verranno riproposti

Questa primavera è stato inaugurato in biblioteca **un nuovo filone si serate tematiche, sugli stili di vita sostenibili.**

Ogni nostra azione nella vita quotidiana, nella convivenza in famiglia e in comunità ha un impatto sull'ambiente di vita, sulla salute, sul futuro nostro e dei nostri figli.

Conoscere meglio quello che mangiamo – dal suolo alla pianta e fino al piatto – è un importante investimento nel futuro prossimo e nella salute del pianeta che ci ospita. L'energia che spendiamo nel produrre gli alimenti e i prodotti del benessere proviene dalle risorse che la terra ci offre e che tocca a noi stessi preservare al meglio. Questo primo ciclo di incontri nella Biblioteca di Rubiera **ha visto un folto pubblico partecipe ed interessato.**

La serie di appuntamenti si è concentrata sull'alimentazione e la produzione di vegetali per la tavola e il benes-

sere - biologica e ad impatto zero.

Le tre esperte (**Elena Parmeggiani, Francesca Piccinini e Adriana Della Seta**) hanno aperto nuovi scenari non solo per un uso più consapevole dei prodotti, ma soprattutto per un nuovo modo di vivere in sintonia con l'ambiente che ci nutre.

Gli incontri continueranno con una nuova stagione riprendendo alcune delle tematiche e proponendo **ulteriori argomenti sulla sostenibilità**, verso una nuova ricchezza di conoscenza e di rispetto della terra.



Mister Pollo

CONSEGNA A DOMICILIO
RUBIERA - ARGENTO - SCANDIANO - CASALGRANDE - MODENA

APERTO TUTTI I GIORNI DALLE 10 ALLE 22
CHIUSO IL LUNEDÌ

Via Emilia Ovest, 23/1/D Rubiera - Tel. 0522.629347
- Siamo aperti anche a Reggio Emilia e Carpi -

NOVITÀ!!
LA VERA PIZZA
CON FORNO
A LEGNA!

SPAZI DI VIAGGIO

Viale Matteotti, 25/1 - 42048 Rubiera (RE)
Tel. 0522 260876-Fax 0522 628580
www.spazidiviaggio.it
info@spazidiviaggio.it

- Viaggi Individuali e a Gruppo
- Viaggi di Nozze
- Biglietteria Aerea - Ferroviaria - Marittima
- Biglietteria Concerti - Spettacoli Teatrali - Eventi Sportivi
- Visti Consolari - Noleggio Auto
- Guide ed Accessori da Viaggio

dal Lunedì al Venerdì
Orario Continuato: 09.00-19.00
Sabato: 09.00-12.30



Impegni presi, promesse rispettate. Il Consiglio comunale di Rubiera ha approvato di recente il bilancio consuntivo 2014, un atto predisposto dalla Giunta che tira le somme sulle entrate e sulle spese dell'anno precedente. Il bilancio consuntivo è l'operazione-verità su quanto era stato preannunciato dal governo locale con il bilancio preventivo. Ebbene, si può dire che gli impegni assunti, in primo luogo quello di stare dalla parte delle famiglie, sono stati mantenuti. Sono le cifre a dimostrarlo. Il gettito dell'Imu sulla prima casa era stato nel 2012 di 1 milione e 225mila euro. Quella tassa è poi diventata Tasi e nel 2014 i cittadini rubieresi hanno pagato 1 milione e 180mila euro, cioè 45mila euro in meno. Sono stati agevolati i possessori di abitazioni piccole o le famiglie con figli, grazie alle detrazioni.

Anche sul fronte dell'Irpef, l'imposta sui redditi dovuta allo Stato, si è cercato di aiutare le famiglie a più basso reddito, in un periodo in cui la crisi economica continua a creare difficoltà a tanti nuclei famigliari. La legge prevede un'addizionale Irpef a sostegno dei Comuni. A Rubiera non è uguale per tutti, benestanti o poveri, ma è stata "ridistribuita" inserendo per la prima volta gli scaglioni progressivi: a più alto reddito corrisponde un'addizionale maggiore. Con questo metodo, 804 rubieresi sono stati esentati del tutto dal pagamento, 5.264 (circa il 70% del totale) hanno pagato meno o uguale all'anno precedente.

Nel confronto fra le entrate tributarie del 2012 e quelle del 2014 (il 2013 non fa testo, perché l'Imu era stata "sospesa"), il Comune di Rubiera ha incassato 680mila euro di tasse in meno, a causa di una tassa che si chiama municipale - IMU - ma che è in buona parte destinata allo stato. Il Comune

è riuscito però a dare una mano alle famiglie più in difficoltà, a mantenere il livello dei servizi sociali e a rispettare il "patto di stabilità". Questo patto è una regola europea sul controllo del debito pubblico che pone vincoli anche agli enti locali territoriali. Una medicina amara. Rubiera ha 2 milioni e 600mila euro di opere pubbliche bloccate dal patto di stabilità, ma il suo mancato rispetto avrebbe comportato pesanti sanzioni, con tagli dei trasferimenti dallo Stato, blocco dei mutui e blocco del personale. Sono soldi disponibili, che potrebbero dare lavoro e garantire servizi e infrastrutture sul territorio, su un bilancio complessivo del Comune di Rubiera che è di circa 16 milioni di euro.



Un anno dopo il nostro insediamento in consiglio comunale è importante fare il punto su di un argomento a noi caro: LA SCUOLA. Su questa, le nostre iniziative si sono concretizzate, per ora, attraverso queste tre azioni: La mozione approvata per avere mense scolastiche di qualità con prodotti bio e della filiera corta; la mozione approvata per richiedere i fondi dell'8x1000 a favore dell'edilizia scolastica; la posizione ferma contro lo spreco dei fondi disponibili, impiegati per ristrutturare la nuova ala della scuola media Fermi.

Vediamole nel dettaglio. Mense: Dal Comitato Genitori e direttamente da alcuni genitori, i cui figli usufruiscono del servizio mensa, abbiamo sentito commenti "poco entusiasti" sulla

qualità dei pasti forniti ai bambini. A giugno scadrà il contratto con la ditta appaltatrice che fornisce i servizi di refezione alle scuole di Rubiera. Attraverso la ns. mozione, che è stata approvata, abbiamo ottenuto un impegno formale perché nel prossimo bando vengano seguite le indicazioni di legge che privilegiano una refezione scolastica basata su prodotti agroalimentari provenienti da filiera corta e biologica, che si abbia un'attenzione particolare a chi soffre d'intolleranze, che non venga privilegiata la strada dell'offerta al maggior ribasso ma quella del miglior servizio basato sul miglior rapporto qualità/prezzo. Fondi edilizia scolastica: Il M5S in parlamento ha fatto sì che i contribuenti possano decidere di destinare l'8x1000 dell'Irpef all'edilizia scolastica scegliendo, in fase di dichiarazione dei redditi, di devolverlo allo Stato piuttosto che ad altri enti. Attraverso la ns. mozione, approvata all'unanimità, abbiamo impegnato il comune a richiedere i fondi, entro i termini di legge, che saranno messi a disposizione per ristrutturare gli edifici ad uso scolastico, dato che l'assegnazione non è automatica. Ristrutturazione scuola media Fermi: Qui di ristrutturazione ci sarà poco visto che la palazzina dei servizi sarà demolita e ricostruita. Il resto del plesso non sarà toccato. Destinare 700.000 €, sbloccati del patto di stabilità, per sistemare un edificio che sarà pronto nel 2017, quando nel 2019 si dovrebbe iniziare a costruire la nuova scuola media in zona M. Polo, è un errore da parte della giunta. Tanto più che dall'intervento approvato si otterranno solo una nuova aula magna, due aule piccole e una didattica. Crediamo sarebbe più sensato investire i fondi direttamente nel nuovo progetto accelerandone il percorso. INFO: www.rubiera5stelle.it PAGINA FB: rubiera-5-stelle. Commenti e proposte a info@rubiera5stelle.it

ICT informatica

SIX

SOLUZIONE INFORMATICA CENTRALI DI STERILIZZAZIONE

si.SOS

SOLUZIONE INFORMATICA SALA OPERATORIA SICURA

SVILUPPO E PROGETTAZIONE SOLUZIONI SOFTWARE

SERVIZI DI CONSULENZA

E.G.G.s. web

L'INNOVATIVO ERP WEB NATIVO AL SERVIZIO DELL'IMPRESA

WWW.ICT-GROUP.IT

STORE 46

RUBIERA

clothing and footwear for men and women

SCOTCH & SODA SHIRTMAKING COUTURE

Pape Jeans LONDON

MAISON SCOTCH LA FEMME RECONSTRUCT

new balance

VANS

ALL STAR

CONVERSE

RUBIERA - VIA EMILIA OVEST, 3/D

TEL. 0522/260790

UNITED COLORS OF BENETTON

0 12

RUBIERA - VIA EMILIA OVEST, 2/D

TEL. 0522/260790



Il nostro impegno non smette di produrre frutti. Dall'ultima volta che vi abbiamo aggiornato sul nostro operato infatti abbiamo presentato una mozione per l'inserimento di giochi inclusivi nei parchi del comune, che nell'ultimo consiglio, seppur leggermente modificata è stata approvata all'unanimità per cui ben presto tutti i bambini (diversamente-abili e normodotati) potranno giocare e divertirsi liberamente insieme. Ovviamente sensibili all'argomento in quanto cittadini, abbiamo anche fatto una interpellanza per capire a che punto è il censimento dell'amianto sulle case/capannoni/strutture comunali, e quali manovre intende adottare il comune per la rimozione. Ormai ci siamo il censimento ha raggiunto il 95% e l'amministrazione sta procedendo con le ordinanze per lo smaltimento, purtroppo non si prevedono incentivi, ma una volta ottenuto i dati, vedremo se sarà possibile aiutare i casi più critici (analizzando anche meglio le voci del bilancio, per capire se c'è spazio per creare incentivi). L'altra mozione presentata che verrà discussa nel prossimo consiglio è quella sugli orti urbani, ovvero la disponibilità da parte del comune di dare degli appezzamenti di terreno ad alcuni membri della comunità (anziani e scuole che ne faranno richiesta) per poter coltivare un orto. Ci sembra una bella esperienza che può favorire la socializzazione, l'aggregazione e la conservazione di pratiche rurali, ed essere una attività sociale ed educativa rivolta ai bambini dalla più tenera età. Poi c'è l'annosa questione dello scarico irregolare nel parco dei Paduli, pare che siano finalmente stati individuati i responsabili e che il Comune stia provvedendo a far regolarizzare la situazione. Chiederemo delucidazioni

in merito. Crediamo fortemente che nel nostro piccolo e nella nostro ruolo di opposizione, ci stiamo muovendo bene, tenendo fede agli impegni presi in campagna elettorale, cercando di mettere in primo piano il CITTADINO. Sempre. Abbiamo ancora mille cose da fare, ma la burocrazia non permette tempi brevi, ma noi ci siamo e pian piano speriamo di portare a termine tutti gli obiettivi prefissati, ed ovviamente di prenderne in carico altri che sopraggiungeranno nel corso del tempo, anche su vostre segnalazioni se vorrete.



Presto vi sarà la discussione sul bilancio preventivo comunale. Le discussioni sui bilanci, così come quelle sull'urbanistica rappresentano gli atti più importanti dell'intera attività del Consiglio Comunale. Ogni discussione o dibattito su cosa si intende fare o si dovrebbe fare è racchiusa nel bilancio, ove tutto deve trovare le necessarie coperture finanziarie. Nel bilancio si trovano quindi anche tutte le previsioni di entrate e quindi anche le decisioni sui livelli di imposizione fiscale locale necessarie alla copertura dei costi dei servizi od agli investimenti. Il bilancio preventivo sarà stato appena approvato al momento in cui questo articolo verrà in possesso dei cittadini di Rubiera e quindi con 5 mesi di gestione già passata, a causa del ritardo con cui il Governo comunicherà le proprie decisioni in materia di trasferimenti, tassazioni proprie, patto di stabilità locale ed altro ancora. E' assai probabile che ci troveremo di fronte ad un bilancio che dovrà subire numerose variazioni a seguito di ulteriori decisioni governative che perverranno nei mesi successivi. Probabilmente il bilancio preventivo 2015 non si discosterà da quello consuntivo 2014 e che quindi i cittadini rubieresi non troveranno al suo interno sostanziali differenze rispetto all'anno passato. Rimarrà invariata la pressione fiscale che nel 2014 ha portato alla cifra record, per i beni immobiliari che sono la vera fonte di risparmio delle famiglie, di circa 540 €/anno per abitante, sommando la

parte statale e quella comunale. Rimangono presumibilmente invariati i costi dei servizi con l'eccezione della raccolta e smaltimento rifiuti. Nulla si avverte sul fronte della riduzione dei costi per spese inutili quali quelle del sistema Corte Ospitale-Teatro Herberia che rappresentano una voragine nei costi comunali. Non si avverte alcuna iniziativa per l'adeguamento di incassi per l'uso di beni comunali. Non si ha conoscenza di iniziative per ridurre il costo raccolta rifiuti esploso per l'introduzione del sistema di raccolta porta a porta che non dà alcun vantaggio ma che porta ad un aumento sensibile dei costi che vengono spalmati anche sugli utenti, la maggioranza, che non usufruiscono di tale modalità di raccolta, che fra l'altro non porta ad alcun vantaggio nello smaltimento dei rifiuti stessi. Per effetto del susseguirsi nel corso degli anni delle disposizioni sul patto di stabilità, la disponibilità di cassa del Comune a fine 2014 era di oltre 4.900.000,00 €; una cifra assai ingente inutilizzabile per investimenti e che viene incrementata di anno in anno per effetto del patto stesso, ma anche per la formazione di avanzi di amministrazione dovuti al saldo positivo fra prelievo fiscale e spese. In un momento di crisi economica in cui occorre rilanciare i consumi sarebbe opportuno invertire la rotta abbassando la pressione fiscale, riducendo le spese non necessarie e contenendo l'avanzo di amministrazione. Questo per restituire alle famiglie parte del loro reddito letteralmente mangiato dall'ingordigia di un'amministrazione pubblica che non va oltre gli annunci mirabolanti di "riprese" inesistenti e continua a distruggere ricchezza.

PS E' stato giustamente reclamizzato che, in via sperimentale, oltre ai treni che già fermano ogni ora, un treno ferma alle 7 e qualche minuto a Rubiera arrivando 7 minuti dopo a Reggio Emilia, creando un'alternativa al trasporto tranviario degli studenti. Si tratta del ripristino di un treno che in altre epoche era già esistente, ora però occorre fare un altro passo perché il sistema del trasporto pubblico sia efficiente ed economico. Diventa assolutamente necessario che venga istituito un biglietto, od abbonamento unico, treno-tram in maniera tale che gli utenti non vengano chiamati al doppio pagamento di un servizio che in tutti paesi del mondo civile si chiami "integrato". Oltre ad un miglioramento del servizio, riducendo le punte di carico sulla rete dei bus, migliorando la sicurezza dei viaggiatori stessi, si potrebbe arrivare ad una riduzione del numero delle corse dei tram con indubbi vantaggi anche sull'economia del bilancio comunale.



ITALGRAF
SINCE 1981 ■ HIGH PRINT & NEW MEDIA



RUBIERA (RE) - Tel. 0522.627646 - italgrafsrl.com

**ONLINE
OFFLINE**

La tecnologia rappresenta lo strumento migliore per comunicare efficienza. In un contesto lavorativo sempre più legato al web, vogliamo essere i più online degli offline, perché evolversi non significa cambiare, ma crescere. Per questo abbiamo (ancora) la carta e le arti grafiche. Di fronte a un nuovo progetto, il nostro istinto è quello di prendere un foglio e scarabocchiare qualcosa. Chiedeteci di più, chiedete alla carta di rappresentare le vostre idee e le vostre aziende e alla tecnologia di proiettarle nel ...presente.



GIUGNO 2015

9 giugno

PLAY PARK

Ludoteca all'aperto nel parco della Croce Rossa dalle 16.30 alle 19.30

MERCATO CONTADINO

Piazza del Popolo, dalle 8 alle 13

SAGGIO DI DANZA

Saggio Polisportiva Rubiera Asd

Teatro Herberia, ore 20

Esibizione di danza di Black Jack

Piazza del Popolo ore 21

10 giugno

MERCATO SERALE ESTIVO

in Centro Storico, ore 20

Alcol - iniziativa del Gruppo Scout

e Pionieri Croce Rossa

Piazza del Popolo, ore 21

LUNA PARK (fino al 15 giugno)

Via A. Moro dalle 10 alle 12.30

e dalle 15 alle 24

11 giugno

PLAY PARK

Ludoteca all'aperto nel parco della

Croce Rossa dalle 16.30 alle 19.30

12 giugno

CONCERTO SOLI DEO GLORIA

Oratorio SS Annunziata, ore 21

13 giugno

MERCATO DEL SABATO

Centro storico, Dalle 8 alle 13

I SUONI DELLA NATURA E LA NATURA

DEI SUONI

Ospitale dalle 17,00 alle 21,30

CENA CON I GEMELLATI

DI NEULINGEN

a partire dalle ore 19.00

14 giugno

FIERA DI GIUGNO:

"ENERGY DAYS: FESTA DELL'AMBIENTE E DELLE ENERGIE RINNOVABILI"

In Centro Storico - Tutto il giorno

16 giugno

PLAY PARK

Ludoteca all'aperto nel parco della

Croce Rossa dalle 16.30 alle 19.30

MERCATO CONTADINO

Piazza del Popolo, dalle 8 alle 13

17 giugno

MERCATO SERALE ESTIVO

in Centro Storico, ore 20

COMEDIA DIALETTALE

Compagnia "Fiaschi di Novellara"

Piazza del Popolo - ore 21

Consegna diplomi UTL

Piazza del Popolo ore 20.30

18 giugno

PLAY PARK

Ludoteca all'aperto nel parco della

Croce Rossa dalle 16.30 alle 19.30

19 giugno

WEB NIGHT CAFE

Piazza del Popolo, ore 21

20 giugno

MERCATO DEL SABATO

Centro Storico di Rubiera, dalle 8 alle 13

22 giugno

RUBIERA SUMMER CUP

Serate di giochi sportivi negli impianti

di Rubiera dalle 20.30 alle 22.30

BARACCA E BURATTINI

Biblioteca, ore 21,30

23 giugno

PLAY PARK

Ludoteca all'aperto nel parco della

Croce Rossa dalle 16.30 alle 19.30

MERCATO CONTADINO

Piazza del Popolo dalle 8.00 alle 13.00

24 giugno

MERCATO SERALE ESTIVO

in Centro Storico, ore 20

ESIBIZIONE SBANDIERATORI DI

QUATTRO CASTELLA

Piazza del Popolo, ore 21

25 giugno

PLAY PARK

Ludoteca all'aperto nel parco della

Croce Rossa dalle 16.30 alle 19.30

27 giugno

MERCATO DEL SABATO

Centro storico di Rubiera, dalle 8 alle 13

29 giugno

RUBIERA SUMMER CUP

Serate di giochi sportivi negli impianti

di Rubiera dalle 20.30 alle 22.30

30 giugno

PLAY PARK

Ludoteca all'aperto nel parco della

Croce Rossa dalle 16.30 alle 19.30

MERCATO CONTADINO

Piazza del Popolo, dalle 8 alle 13

CINESTATE

Dalle 21 alle 23 cortile biblioteca

LUGLIO 2015

1 luglio

MERCATO SERALE ESTIVO

in Centro Storico, ore 20

LUDOBUS

Giochi in legno per grandi e piccini

Piazza del Popolo - ore 21

2 luglio

PLAY PARK

Ludoteca all'aperto nel parco della

Croce Rossa dalle 16.30 alle 19.30

4 luglio

MERCATO DEL SABATO

Centro storico di Rubiera e piazze

adiacenti dalle 8 alle 13

6 luglio

RUBIERA SUMMER CUP

Serate di giochi sportivi negli impianti

di Rubiera dalle 20.30 alle 22.30

7 luglio

PLAY PARK

Ludoteca all'aperto nel parco della

Croce Rossa dalle 16.30 alle 19.30

MERCATO CONTADINO

Piazza del popolo Rubiera

dalle 8 alle 13

8 luglio

MERCATO SERALE ESTIVO

in Centro Storico, ore 20

BIMBI IN BICI

Percorso ludico-educativo per "ciclisti in

erba", Piazza XXIV Maggio,

sfilata in Piazza del Popolo, ore 20

"FIESTA & FASHION"

con Sandro e Enrico della "Strana

Coppia" sfilata di modelli e modelle

rubieres, musica live con Strega nera

Band, Piazza del Popolo ore 21

WEB NIGHT CAFE

Cortile delle Arti ore 21

9 luglio

PLAY PARK

Ludoteca all'aperto nel parco della

Croce Rossa dalle 16.30 alle 19.30

11 luglio

MERCATO DEL SABATO

Centro Storico di Rubiera e piazze

adiacenti dalle 8 alle 13

13 luglio

RUBIERA SUMMER CUP

Serate di giochi sportivi negli impianti

di Rubiera dalle 20.30 alle 22.30

BARACCA E BURATTINI

Biblioteca, ore 21,30

14 luglio

PLAY PARK

Ludoteca all'aperto nel parco della

Croce Rossa dalle 16.30 alle 19.30

MERCATO CONTADINO

Piazza del Popolo Rubiera dalle 8 alle 13

15 luglio

MERCATO SERALE ESTIVO

in Centro Storico, ore 20

POMPIEROPIOLI

Festa organizzata dall'Associazione

Nazionale dei Vigili del Fuoco

Piazza del Popolo ore 21

RUBIERA SUMMER CUP

Serate di giochi sportivi negli impianti

di Rubiera dalle 20.30 alle 22.30

16 luglio

PLAY PARK

Ludoteca all'aperto nel parco della

Croce Rossa dalle 16.30 alle 19.30

SFILATA DI MODA

PER GIOVANI PROMESSE

Piazza del Popolo - ore 21

18 luglio

MERCATO DEL SABATO

Centro Storico di Rubiera e piazze

adiacenti dalle 8 alle 13

21 luglio

PLAY PARK

Ludoteca all'aperto nel parco della

Croce Rossa dalle 16.30 alle 19.30

MERCATO CONTADINO

Piazza del Popolo Rubiera dalle 8 alle 13

22 luglio

MERCATO SERALE ESTIVO

in Centro Storico, ore 20

DIAMMY & THE CRAZY HORSES

DJ, balli e ristorazione country,

Piazza del Popolo ore 21

23 luglio,

PLAY PARK

Ludoteca all'aperto nel parco della

Croce Rossa dalle 16.30 alle 19.30

BAMBINI AL CINEMA EMIRO

"Boxtrolls le scatole magiche"

ore 20 e 22.15, in collaborazione con

Cinema Emiro e Com RE

25 luglio

MERCATO DEL SABATO

Centro Storico di Rubiera e piazze

adiacenti dalle 8 alle 13

28 luglio

MERCATO CONTADINO

Piazza del Popolo Rubiera dalle 8 alle 13

29 luglio

MERCATO SERALE ESTIVO

in Centro Storico, ore 20

CORISTE PER CASO

Repertorio di musiche popolari,

Piazza del Popolo ore 21

30 luglio,

BAMBINI AL CINEMA EMIRO

"Sponge Bob" ore 20 e 22.15, in colla-

borazione con Cinema Emiro e Com RE

AGOSTO 2015

1 agosto

MERCATO DEL SABATO

Centro Storico di Rubiera e piazze

adiacenti dalle 8 alle 13

*Il presente calendario non è
eshaustivo e potrebbe subire
delle variazioni.*



Per la pubblicità su questo giornale telefona allo 0522 627646 ITALGRAF



"LA GOLOSA"
PIZZERIA DA ASPORTO

Patatine fritte • Olive ascolane
Mozzarelle panate • Crocchette di patate
Panzerotti fritti • Anelli di cipolla

Via Terraglio, 6/A - RUBIERA (RE) - Per prenotazioni: Tel. 0522 627624
Aperto anche a mezzogiorno

Chiuso il lunedì

F.LLI RUSCE snc

di Luigi & Donato

Dal 1979

LATTONERIE - IMPERMEABILIZZAZIONI

COPERTURE CIVILI ED INDUSTRIALI

COIBENTAZIONI TERMICHE

BONIFICA CEMENTO AMIANTO



Via del Corno, 12 - San Martino in Rio (RE)

Tel. e Fax 0522.698970 / 0522.636498 - Email f.rusce@gmail.com

Cell. Luigi 328.6699147 - Cell. Donato 335.5625612