



# IL FORTE

Novembre  
2015



Seguici anche su  
twitter: <https://twitter.com/ComuneRubiera>  
facebook: <http://www.facebook.com/comunedirubiera>

[www.comune.rubiera.re.it](http://www.comune.rubiera.re.it)

## La libertà di stare insieme

Nei giorni in cui scrivo i fatti di Parigi stanno sconvolgendo le coscienze e i sentimenti del mondo e di Rubiera. Non è certamente questo il luogo per addentrarsi in grandi ragionamenti geopolitici. Tuttavia, penso sia doveroso manifestare la solidarietà della nostra comunità a tutte le vittime del terrorismo, di ogni nazionalità.



L'orsetto scelto dai commercianti del centro storico per questo Natale 2015

Gli attentati di Parigi ci hanno colpito in modo certamente particolare: erano calibrati per ferire anche noi. Noi che andiamo fuori, ogni tanto, a mangiare una pizza. Che, quando capita, andiamo a vedere una partita allo stadio. Che andiamo a sentire un concerto. Ci hanno colpito in quello che chiamiamo il *tempo libero*.

E ci fa male perché noi sappiamo cos'è, davvero, la libertà. La libertà di stare insieme, di dire ciò che si pensa, di scegliere, di vivere in una comunità democratica. Libertà, uguaglianza, fraternità. Dai sussidiari di scuola, per noi Parigi incarna quello, una città dove ognuno di noi, per qualche minuto, ha pensato che sarebbe bello vivere.

E la nostra reazione, dunque, dev'essere prima di tutto quello di restare liberi. Di non chiuderci in casa, di non sottostare al ricatto della paura. Usciamo di casa, vediamo i nostri amici, diciamo quello che pensiamo, viviamo ciò che siamo: noi che non siamo schiavi di una ideologia folle - che niente ha di religioso - inventata da un potente di turno per soggiogare e terrorizzare le popolazioni. E, magari, apprezziamo ciò che siamo: perché anche la libertà di cui oggi godiamo è stata pagata e conquistata - contro un'altra ide-

### SOMMARIO

**Pagina 2**

Attualità

**Pagina 3**

Speciale investimenti

**Pagina 7**

Ambiente

**Pagina 8**

Bilancio

**Pagina 9**

Sicurezza

**Pagina 10**

La Corte Ospitale

**Pagina 12**

Politiche sociali

**Pagina 14**

Scuola

**Pagina 16**

Cultura

**Pagina 17**

Biblioteca

**Pagina 18**

Consiglio Comunale

### AGENZIA DI REGGIO EMILIA

Via A. Pansa 3 • Tel. 0522 926 511  
e-mail [reggioemilia@agenzie.generali.it](mailto:reggioemilia@agenzie.generali.it)

### NUOVI UFFICI DI RUBIERA

Via Emilia Est, 15 • Tel. 0522 628 165  
[reggioemilia.generali.it](http://reggioemilia.generali.it)



ologia sanguinaria – dal sacrificio dei nostri nonni. Non ce l'ha regalata nessuno.

In questi mesi, nella nostra Rubiera, hanno preso vita tanti piccoli cantieri. Abbiamo riasfaltato strade che attendevano interventi da decenni: via Allegri, via Falcone, via Costituzione, via Brunelleschi al Villaggio Artigiano. Grazie alla collaborazione con privati e associazioni sociali e sportive sono stati realizzati i lavori al tetto del Centro Sociale, la manutenzione con le nuove pannellature al Bocciodromo, l'ampliamento della frequentatissima "Palestrina di Arrampicata". Abbiamo realizzato interventi di manutenzione straordinaria al Palabergianti. E' stata aperta la nuova sede della Scuola di Italiano per Stranieri, una struttura strategica in cui insegnanti dello Stato insegnano la lingua italiana a chi fa una scelta vera di impegno per l'integrazione, frequentatissima soprattutto da donne. Ma crescono anche i "grandi" cantieri: i lavori della nuova ala della scuola media proseguono regolarmente. Parte un piano straordinario di investimenti per le fogne, pari a circa 235mila euro (Iren), che permetterà di collegare al depuratore la quasi totalità del quartiere di Fontana – in particolare la zona nord - che ancora non lo è. Abbiamo approvato lo studio di fattibilità della nuova palestra: 300mila euro di investimento per una struttura che nascerà, nei prossimi mesi, a fianco della scuola Marco Polo e sarà, al mattino, a disposizione degli studenti ed al pomeriggio delle società sportive. Chiunque pratici uno sport – o abbia un figlio o un nipote che lo fa – sa che siamo, con gli spazi sportivi, in overbooking. Confermiamo, insomma, la priorità nella cura delle "piccole cose necessarie", ma cerchiamo anche, tra i lacci del patto di stabilità, di



garantire circa un milione di euro di nuovi investimenti al territorio comunale, anche grazie ai contributi dei privati. Per noi, è anche un modo di combattere la crisi economica che ancora morde, forte.

In queste settimane abbiamo avviato una nuova battaglia contro il traffico della Via Emilia, che certamente non devo nemmeno provare a ritrarre. In pochi giorni abbiamo raccolto oltre 1200 firme, già sottoposte ai sindaci di Reggio e Modena, che ho incontrato, per sollecitare lo "sblocco" e la realizzazione della Tangenziale. Ma anche per individuare delle soluzioni che "tutelino" la salute dei rubieresi da subito: ho scritto al Prefetto chiedendo la convocazione di una conferenza con

gli enti interessati per giungere a porre delle limitazioni al traffico in attraversamento, ambientali e/o per caratteristica (euro 2, veicoli commerciali). Sarà quello il luogo che dovrà individuare la soluzione migliore, ma credo che sia importante battersi con tutte le possibilità che la legge ci offre per combattere questa battaglia. Si possono trovare soluzioni che non danneggino l'economia, ma che tutelino la salute e l'ambiente. So che i rubieresi la pensano così. E che vogliono certezze.

Un sincero augurio di buone feste: a voi e a chi vi è caro.

Il sindaco, Emanuele Cavallaro

*Il sindaco riceve senza appuntamento tutti i lunedì dalle 9.*

*Per gli altri giorni potete telefonare a Francesca, 0522622201.*

*Potete scrivere a sindaco@comune.rubiera.re.it*

IL FORTE - ANNO XLI - N. 4 Periodico mensile - comma 34 art. 2-Legge 549/95-Autorizzazione del Tribunale di Reggio Emilia n. 345 del 2 aprile 1975. Direttore responsabile: Gian Piero Del Monte - Proprietario: l'Amministrazione Comunale di Rubiera - Progetto grafico, stampa e raccolta pubblicitaria: Italgraf s.r.l. Via Togliatti, 5 - Rubiera (RE) - Distribuzione: SmmartPost Reggio Emilia. **Questo numero è stato chiuso il 20 Novembre 2015**

**FALEGNAMERIA BERTANI s.n.c.**

- Serramenti interni ed esterni
- Armadi a muro su misura
- Montaggio doppi vetri in giornata
- Porte blindate - Inferriate apribili
- Restauro - Zanzariere
- Serramenti in PVC



Via Palladio, 2 - 42048 Rubiera (RE)  
Tel. e Fax 0522 629918  
info@bertaniserramenti.it  
www.bertaniserramenti.it

**Fiorista TACCHETTI S.n.c.**

di Leuratti Donatella & Severi Samantha



Via Largo Cairoli, 2/H  
42048 Rubiera (RE)  
Tel. e Fax 0522.628138  
tacchetti@hot.comail.it  
C.F. e P.I. 00768760357



**L'AUTOSALONE**  
VENDITA - ESPOSIZIONE - ASSISTENZA

Via Emilia Ovest, 54 - Rubiera (RE)  
Tel. 0522 629044 - Fax 0522 627210  
lautosalone@iol.it - www.lautosalone.it



# Palazzo Rainusso: i lavori per riaprire il giardino

Nell'ambito del patrimonio storico comunale nei mesi scorsi è stata attivata la progettazione esecutiva dei lavori di messa in sicurezza delle opere murarie della recinzione che delimita il Giardino di Palazzo Rainusso. Dopo l'ottenimento del parere positivo di pertinenza della Soprintendenza ai Beni architettonici e Paesaggistici di Bologna, si è provveduto ad affidare i lavori ad una ditta specializzata del settore. Dopo i primi lavori di manutenzione già eseguiti nell'inverno scorso sulle importanti alberature del

Giardino, che ci hanno permesso di limitare i danni a seguito dell'ingente nevicata di febbraio, questi lavori rappresentano la condizione minima sufficiente per la riapertura in sicurezza dell'area al pubblico. In particolare si prevede di intervenire sugli elementi caratterizzanti la recinzione (pilastri e cancellata); il puntellamento delle parti in muratura che sono suscettibili a crollo (porzione lato est); il pre-consolidamento delle superfici intonacate e tinteggiate negli apparati decorativi presenti sulla re-

cinzione nella parte interna (nicchie), per garantirne la conservazione degli intonaci e delle pitture nelle condizioni ambientali in cui si trovano, mantenendone le tracce di colore e di graffito. I lavori sono stati avviati a metà novembre 2015, e dovrebbero concludersi entro l'anno.

Per gestire il giardino riaperto si cercano volontari!

Info: [ettorebuccheri@comune.rubiera.re.it](mailto:ettorebuccheri@comune.rubiera.re.it), [sabrinabocedi@comune.rubiera.re.it](mailto:sabrinabocedi@comune.rubiera.re.it)



## Nuova Palestra presso l'area della scuola Marco Polo di Rubiera

Approvato lo studio di fattibilità della nuova palestra.

Nell'ambito della programmazione delle opere pubbliche, particolare rilievo riveste la realizzazione di questa opera nell'area di pertinenza alla scuola Marco Polo.

Il contesto è attualmente privo di impianti sportivi, eccezion fatta per la piscina comunale. Tale investimento ha l'obiettivo di dotare la scuola di un proprio impianto sportivo – evitando trasferte in bus per gli studenti – e nello stesso tempo di renderlo disponibile, al di fuori dell'orario scolastico, alle realtà sportive del territorio per svolgere le proprie attività.

Si andrebbe così a colmare la mancanza di uno spazio coperto che sia di supporto agli allenamenti degli sport

di squadra (calcio a cinque, basket, pallavolo etc.), soprattutto durante la stagione invernale.

La progettazione ha tenuto conto del futuro ampliamento del complesso scolastico ed anche delle norme Coni, in modo che la struttura possa essere multidisciplinare.

Nello specifico, si prevede la realizzazione di un impianto sportivo polivalente con una tensostruttura 40 x 20, con doppio telo ventilato per garantire migliori prestazioni energetiche ed

un miglior isolamento termico grazie ad una "camera d'aria" con ventilatore centrifugo. L'impianto sarà completato con un blocco di spogliatoi in prefabbricato.

L'inizio dei lavori è previsto per la prossima primavera, in modo da ultimare il tutto per l'estate 2016.

L'investimento, di 300.000 euro complessivi, si è reso possibile anche grazie a un contributo di 100.000 euro da parte della Fondazione Manodori di Reggio Emilia.

Un investimento importante, ma che così può essere affrontabile e messo in cantiere in pochi mesi.

Se la legge di stabilità rimane com'è - ma pare di sì - la nuova palestra sarà quindi pronta per il prossimo anno sportivo e scolastico.



ERBORISTERIA  
PARAFARMACEUTICI  
SANITARIA

*Jori Giovanni*

Tel. 0522 620063  
Via Emilia Est, 5/B - 42048 Rubiera (RE)



FARMACIA PRETI  
RUBIERA (RE)

Via Emilia Est, 15/G - Rubiera (RE)  
Tel. 0522 626214 - Fax 0522 621055  
E-mail: [preti.carlo@libero.it](mailto:preti.carlo@libero.it) - Web: [www.farmaciapreti.it](http://www.farmaciapreti.it)

# Una panoramica degli ultimi lavori di manutenzione del patrimonio

## Numerose strutture rinnovate e sistemate

**Scuola di Italiano per Stranieri (CTP) – Nuova Sede in via Vittorio Emanuele II**  
La nuova sede della scuola di Italiano per stranieri a Rubiera è stata trasferita in Via Vittorio Emanuele II, al piano terra dell'edificio ex CUP, esattamente dietro la sede dell'URP.

Le attività didattiche, per un centinaio di iscritti, sono curate dal centro provinciale per istruzione degli adulti Reggio Sud.

La sistemazione dei locali posti al piano terra ha comportato alcuni interventi, quali il tinteggio completo dei locali da parte di una ditta esterna, traslochi di mobili e materiale dalla sede precedente da parte del personale operaio del Comune.

### “Palestrina di Arrampicata” – Successo della struttura rinnovata

Nel mese di luglio sono stati eseguiti i lavori per l'ampliamento della palestra di arrampicata che trova collocazione presso il Palazzetto dello Sport di Rubiera.

L'intervento ha visto la demolizione di una parete divisoria e l'annessione di un locale magazzino adiacente.

Questi lavori, condotti in economia, consentono ai praticanti dell'arrampicata sportiva di avere una disponibilità di ulteriori 50 metri quadri di apposita parete attrezzata, rispetto ai precedenti 100 metri quadri.

### Palestra Bergianti – Interventi di manutenzione straordinaria della pavimentazione

Nella Palestra Bergianti, al fine del proseguimento delle attività sportive in condizioni sempre più ottimali, sono stati eseguiti nel mese di agosto/settembre alcuni interventi di manutenzione straordinaria della pavimentazione, sostituendo parti in linoleum e parti del sottofondo in multistrato che risultavano particolarmente ammalorate.

Nei prossimi giorni, sarà inoltre effettuato un intervento di manutenzione straordinaria alla caldaia esistente, che prevede la sostituzione del generatore d'aria calda; in tal modo sarà possibile eliminare i disagi agli utilizzatori della struttura sportiva, che nella stagione invernale scorsa, a causa dei numerosi blocchi del corpo caldaia, avevano causato condizioni ambientali poco confortevoli.

### Nuova Copertura zona BAR Centro Sociale – Intervento di manutenzione straordinaria

La copertura della zona Bar del Centro Sociale era soggetta da qualche tempo a infiltrazioni d'acqua piovana, pertanto si è deciso di procedere con il rifacimento della copertura con la medesima tipologia di intervento già eseguita sulla porzione di edificio attigua, dove trova sede la Bocciofila.

In particolare i lavori consistono nella fornitura e posa di lamiera in alluminio sulla copertura piana esistente.

L'intervento si è reso possibile grazie al contributo attivo del Centro Sociale.

### Bocciodromo Comunale – Lavori di manutenzione straordinaria ai locali del campo da gioco

La sede del “Bocciodromo” a Rubiera è in Via De Gasperi, 3.

Nei mesi di agosto/settembre sono stati eseguiti dall'Associazione che ha in gestione tali locali, alcuni interventi di manutenzione straordinaria, quali: rimozione dei pannelli fonoassorbenti esistenti (fortemente deteriorati) e posa di nuovi pannelli della stessa tipologia, tinteggio complessivo delle pareti.

Anche l'importo di tali lavori è stato anticipato dall'Associazione che ha in gestione i locali; mediante un piano di rientro tali somme saranno scontate sulla quota dell'affitto dovuta per contratto al Comune.



**Ritaglia il coupon!**  
Ad ogni revisione avrai  
un lavaggio in omaggio

**RUBIERA**  
Via Guareschi, 15  
Bagno (RE)

**AUTO - AUTOCARRI**  
**MOTO - QUADRICICLI**  
**Revisioni in 20 minuti**

Prenotazioni  
**0522.934046**  
[www.reggiorevisioni.it](http://www.reggiorevisioni.it)



# Forti investimenti sulla manutenzione delle nostre strade

Nel corso del 2015 sono stati eseguiti davvero tanti interventi di manutenzione stradale sul territorio rubierese, tra rifacimenti della pavimentazione in diversi tratti, segnaletica rinnovata, riparazioni e miglioramento complessivo della rete viaria. Tra questi, sono stati eseguiti lavori di segnaletica orizzontale delle fermate bus di **Via della Chiusa**, **Viale Resistenza** e **Via Emilia Ovest**, al fine di adeguare la posizione dello stallo di sosta dell'autobus. Presso le fermate sono stati inoltre condotti anche lavori edili di sistemazione delle piazzole di attesa. Gli interventi proseguiranno in Via Emilia Ovest. I lavori sono inseriti in un progetto di messa a norma delle fermate portato avanti in sinergia con l'Agenzia della Mobilità del-

la Provincia. Nel mese di ottobre sono stati eseguiti i lavori di asfaltatura in **Via Brunelleschi** (viabilità principale del Villaggio Artigiano), **Via Tintoretto**, sottopasso pedonale di **Via della Stazione** e nel tratto iniziale di **Via Falcone** (incrocio con Via Togliatti).

Ad inizio novembre sono stati eseguiti i lavori di rifacimento del manto stradale nel tratto di **Via Allegri** in cui erano presenti alcuni dissesti legati all'usura della pavimentazione ormai datata.

Sono inoltre ripresi i lavori di rifacimento della segnaletica orizzontale sul territorio, nel contesto del contratto biennale 2015-2016. Sono stati effettuati ripristini sulla pavimentazione stradale in corrispondenza

di interventi eseguiti in passato sulla condotta idrica e del gas, perchè purtroppo con gli anni si manifestano cedimenti o tagli sull'asfalto.

Questi interventi molto recenti vanno ad aggiungersi ad una lunga lista di lavori di sistemazione e riasfaltatura eseguiti nel corso del 2015. Per citare alcuni esempi, lavori sul tratto di **Via G. Falcone**, (sino a Via Puccini) eseguiti a maggio a carico dei soggetti attuatori del Piano particolareggiato. Sempre a maggio, previo accordo intercorso con IREN, è stata eseguita la bitumatura completa di **Via della Costituzione** con spesa a carico della stessa IREN, la quale su tale strada in precedenza aveva sostituito la tubazione della rete acquedottistica.



Nelle foto: i lavori in Via Tintoretto, Via Falcone, Via Brunelleschi e sottopasso pedonale Viale della Stazione, piazzole di attesa - fermate bus di Via della Chiusa, Viale Resistenza e Via Costituzione.

**CALILI CAFÈ**  
GASTRO BAR  
COLAZIONI - CUCINA - APERITIVI - ENOTECA  
VIA EMILIA OVEST, 54/1  
RUBIERA REGGIO EMILIA  
SEGUICI SU FACEBOOK: CALILI CAFÈ

Per la pubblicità  
su questo giornale  
chiama 0522 627646  
ITALGRAF  
II

**GE CO2**  
di Ivana Campa  
Amministrazione  
Condominiale  
Consulenza  
Gestione  
via Matteotti, 19/3E - 42048 Rubiera (RE)  
tel. 0522.621325 - fax 0522.262260  
e-mail: ivana.campa@tin.it



# Fontana, lavori di ammodernamento delle reti fognarie

Si interviene in via Delle Valli, di via Fontana e via Togliatti

La frazione di Fontana attualmente è parzialmente servita da pubblica fognatura per acque nere e relativo impianto di depurazione realizzati in occasione dell'attuazione del nuovo quartiere di Fontana Nuova. Oggi mediante ulteriori estendimenti della rete fognaria sarà possibile allacciare gli edifici della zona interna di Via delle Valli, su cui si affacciano principalmente fabbricati a destinazione residenziale, che all'epoca della realizzazione della strada non erano stati compresi nei lavori. Contemporaneamente verrà realizzato un ramo fognario principale per acque nere a partire dall'impianto di depurazione di Iren a Fontana, esteso fino all'incrocio con via del Collegio - via Fontana, quale predisposizione per un futuro ampliamento della rete fognaria lungo la strada fino al limite nord dell'abitato, per l'allacciamento dei numerosi edifici esistenti in zona. L'intervento avrà evidenti benefici dal punto di vista ambientale e della dotazione qualitativa di pubblici servizi per l'abitato di Fontana, nonché sotto l'aspetto igienico - sanitario grazie al convogliamento finale delle acque reflue all'impianto di trattamento di Via del Collegio. Contemporaneamente si procederà al completamento della rete fognaria per

acque meteoriche su via Togliatti mediante posa di un tratto di circa 40 m: l'intervento contribuirà a migliorare significativamente il funzionamento idraulico della condotta. I lavori, il cui progetto definitivo è stato approvato dall'Amministrazione con Delibera di Giunta del 6 ottobre 2015, saranno appaltati e condotti da Iren Emilia Spa - Gruppo Iren e l'importo complessivo dei lavori è di € 235.000. Il progetto è stato presentato ai residenti in assemblea pubblica, lo scorso 15 ottobre. **Gli estendimenti di nuovi collettori fognari misurano complessivamente circa 760 m e le famiglie che ne riceveranno giovamento in quanto potranno collegarsi alla rete sono 82. I lavori verranno ultimati tra aprile e maggio del 2016.**

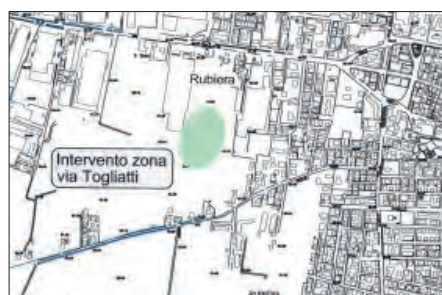

## Il Camper Service è stato sistemato e migliorato

Una infrastruttura turistica conosciuta a livello nazionale

Il **Camper Service** del Comune, ubicato in Via della Chiusa (all'interno dei parcheggi della zona sportiva Ex Tetra Pak) è stato recentemente sistemato e migliorato. Questo grazie alla collaborazione tra il **Comune di Rubiera** e l'**Associazione Camper Club Terre del Secchia di Rubiera**, che gestisce l'impianto tramite una apposita convenzione stipulata nel 2014. Sono stati eseguiti interventi di miglioramento e adeguamenti degli impianti; è stata installata una segnaletica stradale di indicazione più efficace, è stata realizzata la segnaletica orizzontale e verticale in corrispondenza dell'impianto per migliorarne la fruizione, è stata installata una bacheca - punto informativo. Grazie anche al contributo dell'Associazione si garantiscono il decoro e la pulizia della zona con interventi periodici.

Il Camper Service di Rubiera risulta così non solo un'area per camperisti ma un punto dove il turismo itinerante può fare rifornimento di acqua potabile e scaricare i reflui. La pubblicazione su tutte le riviste del turismo itinerante d'Italia e qualcuna anche d'Europa è sicuramente un modo valido di fare conoscere oltre che il nostro Camper Service anche la cittadina di Rubiera.





**il Pozzo**  
AZIENDA AGRICOLA AGRITURISTICA

Via Fontana, 17 - 42048 Rubiera (RE)  
**0522 629237 - [www.ilpozzo.it](http://www.ilpozzo.it)**

**INCERTI CLAUDIO**  
**GOMME**  
di Andrea Mari

**SPECIALISTA AUTO-MOTO**

**GOMME & service**

**NOKIAN TYRES**

----- *Facciamo strada insieme* -----

Via Modena, 11/D - Rubiera (RE) - Tel. / Fax 0522.627550  
[andrea.mari58@gmail.com](mailto:andrea.mari58@gmail.com) - [www.incertigomme.com](http://www.incertigomme.com)

# Attivato a Rubiera lo sportello dell'AfeVA

## L'associazione emiliana di familiari e vittime dell'amianto

Da novembre, presso i locali della Cgil di Rubiera, è aperta la permanenza dell'Associazione Familiari e Vittime Amianto Emilia Romagna (AfeVA), alla quale è possibile registrarsi ed effettuare l'iscrizione al costo di 10 euro. La permanenza è seguita dai volontari Spi, Mauro Piacenti o Umberto Strozzi (per informazioni tel. 0522 457928). L'Associazione è aperta a tutti: familiari, esposti ad amianto e non, ovvero a tutti i cittadini interessati al tema ambientale tutt'ora attuale. L'iscrizione all'Associazione potrà rappresentare un sostegno importante per supportare tutte

le iniziative tese a cancellare la presenza di amianto sul territorio, a favorire la ricerca e l'organizzazione delle strutture sanitarie nella cura delle malattie Asbesto-correlate, all'ottenimento della giustizia nei reati connessi all'utilizzo dell'amianto nei processi produttivi e nel territorio. Chi lo vorrà potrà partecipare attivamente con la presenza volontaria e con le proprie idee e proposte alle attività dell'associazione. Verranno inoltre implementati programmi formativi sull'amianto rivolti ai giovani studenti, e programmi di informazione sul tema amianto nel territorio. Con lo spor-



tello amianto aperto sul territorio, sarà anche possibile ottenere informazioni per accedere a percorsi orientati di tutela: chi sia stato esposto all'amianto o sia familiare di ex esposto potrà sapere come intraprendere percorsi di tutela previdenziale e di riconoscimento della malattia professionale, di risarcimento civile e di percorso penale.

## Caccia all'amianto attraverso i droni

Rubiera ha oramai sviluppato, grazie al Castato Immobili Amianto Rubiera (Ciar), una consolidata esperienza in materia di bonifica del territorio dalla presenza di amianto. Un obiettivo di mandato dell'attuale Amministrazione è quello di fare di Rubiera uno dei primi comuni "amianto free" in Italia e piano piano si sta raggiungendo questo risultato. Il metodo sviluppato a Rubiera si basa prevalentemente sulle osservazioni delle foto satellitari del tipo google earth o bing maps. Il lavoro svolto dal Ciar da quando è partito il progetto (2009) ad oggi ha portato all'avvio di 280 procedure, al rinvenimento di 237.266 mq di amianto (corrispondenti a 34 campi da calcio), la bonifica di 117.517 mq di amianto (di cui 91.147 mq

completamente rimossi e 26.370 incapsulati) ed altri 45.670 mq da monitorare in media ogni 3 anni. Ma l'attività non si è fermata qui: quest'anno il Comune di Rubiera ha preso parte ad un progetto con l'obiettivo di sperimentare un nuovo metodo studiato da AeroDron, una società di Parma, che consente di avere una mappatura del territorio comunale in appena 15 giorni. L'algoritmo applicato alle immagini multi spettrali delle foto aeree permette di classificare con una discreta precisione le coperture che contengono amianto. Il drone invece viene utilizzato nei casi dubbi. Il Comune di Rubiera è stato scelto da questa società in quanto è uno dei pochi Comuni che ha già effettuato una mappatura completa delle coperture in



amianto presenti sul territorio e pertanto si presta bene all'effettuazione di una comparazione con le mappe realizzate con la metodologia di AeroDron. La partecipazione a questa sperimentazione permetterà al Comune di ottimizzare ulteriormente il lavoro già fatto attraverso il rinvenimento di coperture sfuggite all'osservazione diretta. Il tutto ovviamente sempre a costo zero, come è nella tradizione del Ciar.

## Interventi verso l'obiettivo Rubiera Sicura

Oltre al progetto di varchi controllati attraverso la videosorveglianza con telecamere ad alta tecnologia previste dal programma di mandato, e che ha già portato all'installazione ad oggi di sei telecamere in centro storico oltre alle due già presenti in Via Matteotti e in Via Emilia Ovest zona Emiro, è prevista la realizzazione di un sistema di videosorveglianza "leggero" e "mobile", da utilizzare come deterrente nelle varie zone dove si registrino problemi di sicurezza. Il Comune di Rubiera ha pertanto acquistato una prima serie di "foto trappole" per testare il loro utilizzo. Le foto trappole sono apparati fotografici che possono essere collocati in aree remote, poco fre-

quentate, in cui non risulti conveniente predisporre il cablaggio per un apparato di videosorveglianza fisso oppure l'utilizzo dell'apparato si intenda ridotto nel tempo. L'apparato è impostato per registrare ogni movimento che si produce nel raggio d'azione visiva e scatta delle foto in rapida successione. Oggi le foto trappole vengono utilizzate per i più svariati compiti in campo industriale e civile, anche per il loro basso costo e la flessibilità d'uso. Sono frequentemente utilizzate per la videosorveglianza di luoghi aperti e remoti, come le discariche abusive. Le due foto trappole in dotazione al comune verranno in questa prima fase uti-

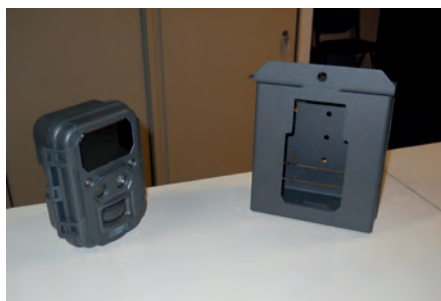

lizzate per il controllo di un varco di accesso al nuovo insediamento residenziale di Fontana e per il controllo di alcune aree di Rubiera in cui i rifiuti solidi urbani non vengono conferiti in modo corretto.



**Tradizione  
e confezioni regalo personalizzate  
(anche per le aziende)**

Viale Resistenza, 17/A - Rubiera (RE) - Telefono 0522.627201





# Partecipazione contrasto all'evasione fiscale

## Il Comune premiato per il suo impegno

Per potenziare l'azione di contrasto all'evasione, nel rispetto del principio del federalismo fiscale l'attività di collaborazione dei Comuni all'accertamento è stata premiata con il riconoscimento a loro favore di una quota sulle maggiori somme relative a Tributi statali riscosse a titolo definitivo.

Nel corso degli anni le quote riconosciute ai Comuni hanno subito diverse modifiche passando da un originario 33%, fino a riconoscere il 100% limitatamente alle annualità 2012, 2013 e 2014. Al Comune di Rubiera sono stati riconosciuti i seguenti contributi per l'attività di contrasto all'evasione fiscale:

Anno 2012	€ 11.016,34
Anno 2013	€ 36.404,62
Anno 2014	€ 64.479,13

## TASI - IMU - TARI - SALDO 2015

**TASI - TRIBUTO SUI SERVIZI INDIVISIBILI - IL 16/12 SCADE IL TERMINE PER IL VERSAMENTO DEL SALDO DELLA TASI**  
La seconda rata della TASI dell'anno 2015 deve essere versata applicando le aliquote e le detrazioni deliberate per l'anno in corso che rimangono confermate rispetto all'anno 2014 e alla rata in acconto anno 2015.

**Aliquote:**

FATTISPECIE	Abitazione principale e relative pertinenze	Fabbricati rurali ad uso strumentale dell'attività agricola	Fabbricati costruiti e destinati dalle imprese costruttrici alla vendita
<b>ALIQUOTA</b>	3,3	1,0	2,5

### Detrazioni per Abitazione Principale e relative pertinenze.

Rendita catastale dell'unità abitativa (al netto delle pertinenze)	Detrazione
≤ € 300,00	€ 100,00
> € 300,00 e ≤ € 400,00	€ 60,00
> € 400,00 e ≤ € 500,00	€ 50,00
> € 500,00 e ≤ € 600,00	€ 40,00
> € 600,00	€ 0

**Detrazione per Figli:** alle abitazioni principali e relative pertinenze si applica un'ulteriore detrazione, indipendentemente dalla fascia di rendita catastale, **pari a 50 euro per ogni figlio di età non superiore a 26 anni** purché dimorante abitualmente e residente anagraficamente nell'unità immobiliare adibita ad abitazione principale.

### IMU - IMPOSTA MUNICIPALE PROPRIA

Il versamento della rata a saldo, dovrà essere effettuato entro il 16/12/2015.

Il versamento del saldo, deve essere calcolato sulla base delle aliquote e detrazioni deliberate per l'anno in corso, che rimangono confermate rispetto all'anno 2014 e alla rata in acconto anno 2015, salvo la previsione dell'estensione dell'aliquota dello 0,98 per cento anche alle abitazioni concesse in locazione a titolo di abitazione principale a canone inferiore a quello agevolato;

### ALIQUOTE IMU da utilizzare per il Saldo 2015:

- aliquota di base pari allo 1,06 per cento, da applicarsi a tutte le fattispecie di immobili, ad esclusione di quelli di cui ai successivi punti;
- aliquota pari allo 0,6 per cento per l'abitazione principale (solo categorie catastali A/1, A/8 e A/9);
- aliquota pari allo 0,98 per cento per le abitazioni e relative pertinenze, concesse in locazione a persone fisiche a titolo di abitazione principale, con contratto stipulato ai sensi del comma 3 dell'art.2 della Legge 09/12/98, n.431 ("contratti concordati") o con contratto che preveda comunque un canone inferiore a quello dei contratti concordati stessi;
- aliquota pari allo 0,98 per cento per le abitazioni e relative pertinenze, concesse in comodato gratuito a parenti entro il primo grado (figli, genitori) che vi dimorino abitualmente e vi risultino residenti anagraficamente;
- aliquota pari allo 0,98 per cento per i fabbricati ad uso produttivo e commerciale appartenenti esclusivamente alle categorie catastali C/1 e C/3 e al gruppo catastale D, ad eccezione degli immobili classificati nella categoria catastale D/5 ai quali si applica l'aliquota ordinaria;
- aliquota pari allo 0,76 per cento per le abitazioni e relative pertinenze messe a disposizione (in affitto o comodato) all'"Agenzia per l'Affitto" di Acer di Reggio Emilia per la successiva locazione e per il caso di immobili ad uso abitativo (e relative pertinenze) che i soggetti passivi d'imposta, metteranno a disposizione (in affitto o in comodato gratuito) del comune perché li dia successivamente in locazione;

### Detrazione per abitazione principale (solo categorie A/1, A/8 e A/9)

Dall'imposta annua dovuta per l'abitazione principale e relative pertinenze, si detraggono, fino a concorrenza del suo ammontare, € 200, rapportati al periodo dell'anno durante il quale si protrae tale destinazione. La detrazione per abitazione principale è ripartita in parti uguali tra i soggetti proprietari che l'abitano.

**Il pagamento dell'IMU e della TASI avviene con modello F24.**

### TARI - TASSA SUI RIFIUTI

Il 30/11/2015 scade il termine per il versamento del saldo della TARI.

La seconda rata sarà pari al conguaglio fra quanto complessivamente dovuto per il 2015 (sulla base delle tariffe TARI approvate dal comune in data 28/07/2015) e quanto pagato nella prima rata. Il pagamento avverrà con modello F24 da presentare ad uno sportello bancario o postale. L'invio ai cittadini degli avvisi di pagamento, ivi compreso il modello F24 per il versamento, sarà curato da Iren Ambiente S.p.A.

Informazioni: tel.0522 622267/8, e-mail: tributi@comune.rubiera.re.it - e-mail: urp@comune.rubiera.re.it .



**NUOVA 3MA**  
Vecchi & Righetti

**ELETTRAUTO - MECCANICA**  
**GOMMISTA - ASSETTO RUOTE**  
**CLIMATIZZATORI - CENTRO REVISIONI**  
**COLLAUDO BOMBOLE METANO**  
**OFFICINA MULTIMARCHE**

Via A. Mantegna, 3 - 42048 Rubiera (RE)  
Tel. 0522 620328 - Fax 0522 260189  
E-mail: nuova3ma@gmail.com



**SNACK 3 HOUSE**  
da PINO

Via Prampolini, 14/A - RUBIERA (RE)  
Telefono **0522.627733**

APERTO ANCHE  
A MEZZOGIORNO  
CHIUSO  
IL MARTEDÌ

**- PIZZERIA DA ASPORTO -**  
**- SI ACCETTANO PRENOTAZIONI -**



**Calzature**  
**FIORINI**

**Uomo - Donna - Bambino**

Via Matteotti - Rubiera (RE)  
Tel. e Fax 0522.627939





Il volantino è stato realizzato e consegnato da un gruppo di volontari di Fontana in collaborazione con l'Amministrazione Comunale.



# Più Sicuri Insieme



## Cose a cui, forse, non avevate pensato per la sicurezza delle vostre case.

Informazioni tratte dal vademecum del comando provinciale Carabinieri di Reggio Emilia.

### 1 | Segnalate, segnalate, segnalate!

Le segnalazioni "ben fatte" al 112 sono indispensabili per la prevenzione e la repressione del crimine. Cercate di dare sempre informazioni precise senza compromettere comunque la vostra sicurezza: di un ve-

colo sospetto è importantissimo, per esempio, poter comunicare la targa. Non c'è però bisogno di farsi vedere a fotografarlo. Riferite con fiducia ai Carabinieri tutto ciò che vi sembra sospetto. Se anche in un primo momento può non essere una informazione utile, potrà esserlo in futuro.

**2 | Installate dei dispositivi antifurto**, collegati possibilmente con i numeri di emergenza: è possibile collegare il vostro antifurto con combinatore telefonico al 112. Basta recarsi alla locale caserma e compilare il modulo. Non dite a nessuno che tipo di impianti avete né se avete luoghi protetti o casseforti.

**6 | Mettete solo il cognome** su citofono e cassetta postale. Non fate sapere quanti siete in casa.

**7 | Grate alle finestre** oppure vetri antisfondamento ai piani bassi.

**3 | Conservate i documenti personali nella cassaforte** o in un altro luogo sicuro e fatene una copia di sicurezza da conservare altrove, se sono particolarmente importanti. Una cassetta di sicurezza, nella vostra banca, può costare meno di 100 € all'anno.



**4 | Sì alla porta blindata**, con spioncino e serratura sicura. Meglio con "cilindro europeo". Aumentate, se possibile, le difese passive e di sicurezza. Anche l'installazione di videocitofoni e/o telecamere a circuito chiuso è un accorgimento utile. Accertatevi che la chiave non sia facilmente duplicabile e se dovete fare un duplicato fatelo personalmente. **Non associate mai alla chiave una targhetta con l'indirizzo o il vostro nome: se la perdete...**

**8 | Illuminate con particolare attenzione l'ingresso** e le zone buie della vostra proprietà. Se all'esterno c'è un interruttore della luce, proteggerlo con una grata o con una cassetta metallica per impedire che qualcuno possa disattivare la corrente.

**5 | Ogni volta che uscite di casa**, ricordate di attivare l'allarme.

**9 | Adottate un cane**

**10 | Fate rete con i vostri vicini**, scambiatevi i numeri di telefono.

**11 | Non mettete al corrente tutte le persone di vostra conoscenza dei vostri spostamenti**, in particolare se prolungati: vale anche per i social network!

**12 | Se abitate da soli**, non fatelo sapere a chiunque. Se siete momentaneamente soli in casa o uscite per poco, lasciate accesa la radio o una luce in modo da mostrare all'esterno che la casa è abitata.

**17) Se rientrando trovate la porta socchiusa** o la serratura manomessa, non entrate ma chiamate i numeri di emergenza 112 o 113. Non toccate nulla per non quinare le prove.

**13 | Messaggio in segreteria telefonica:** "in questo momento non possiamo rispondere" è molto meglio di "siamo assenti".

**14 | Non lasciate la chiave sotto lo zerbino o simili**

**15 | I ladri guardano prima di tutto** nella camera da letto, nel comò, poi armati, cassetti, vestiti, quadri e retro, vasi, letti e tappeti.

**16 | Schedate presso le autorità** con il documento dell'opera d'arte le cose di valore.

**18) Non lasciate oggetti di valore in auto.** Custodite di notte l'auto in proprietà recintata ed allarmata.

## Facciamo un po' di sicurezza insieme!

### Il codice sui citofoni per i furti in casa

	Casa disabitata		Pericolo o sempre abitata		Inutile insistere
	Buon obiettivo		Notte momento molto buono per il colpo		Non interessante
	Casa molto buona da derubare		Pomeriggio momento molto buono per il colpo		Pubblico ufficiale
	Non si tocca. Casa antichevole		Casa ricca		Evitare questo comune
	Cane in casa		Niente di interessante		Qui si dà lavoro (ditta o casa da non toccare)
	Cane		Donna sola		Domenica momento buono per il colpo
	Carabinieri o polizia attiva		Donne disposte a dare soldi		Mattina momento buono per il colpo
			Casa appena visitata		Casa con allarme

Progetto grafico Davide Cocchi



Ufficio: Via Libertà, 2/B - Magazzino: Via Salerno, 3  
RUBIERA (RE) - Tel. 0522 260718 - Fax 0522 1470746  
**CELL. 340 5039080**

CARPENTERIA E TORNERIA MECCANICA

# Brevini snc

di Brevini Massimo

Via Zimella, 20 - 42040 Bagno (RE)  
Tel. e Fax 0522. 343466  
E-mail: brevinisnc@libero.it

# Parte a dicembre la nuova stagione del Teatro Herberia

## Grandi nomi e spettacoli di ricerca in un carnet molto ricco

La stagione 2015-2016 del Teatro Herberia, ideata e promossa dalla Corte Ospitale, si pone in continuità con le passate edizioni con ospiti di eccezione, alcuni che sono ormai "tradizionali" per le nostre rassegne (Giuliana Musso, Natalino Balasso, Paolo Rossi), ai quali si affianca la proposta di spettacoli che vanno nella direzione della ricerca della drammaturgia contemporanea italiana (con Mario Perrotta e Marta Cuscunà, che portano a Rubiera i loro nuovi spettacoli) e internazionale (con Le regole del saper vivere nella società moderna di Jean-Luc Lagarce). Vedremo inoltre in prima regionale all'Herberia Le intellettuali di Molière, per la regia di Monica Conti, una vera prova di attore e di regia. Ad arricchire la stagione, due appuntamenti fuori dal cartellone principale che hanno per tema l'amianto. Il progetto della Corte Ospitale si completa con le residenze che hanno luogo presso l'Ospitale nel corso di tutto l'anno e i progetti speciali rivolti al territorio. Per ulteriori informazioni [www.corteospitale.org](http://www.corteospitale.org)

Mercoledì 16 dicembre 2015, ore 21

### STAND UP BALASSO

di e con

produzione Teatria srl



Sabato 23 e domenica 24 gennaio 2016,  
ore 21 e ore 17

### ANGELI E DEMONI

con i detenuti e internati della casa di reclusione di Castelfranco Emilia e della casa circondariale di Modena  
e con gli attori del Teatro dei Venti  
regia Stefano Tè

Martedì 2 febbraio 2016, ore 21

### LE INTELLETTUALI

di Molière

adattamento e regia Monica Conti  
con Maria Ariis, Stefano Braschi, Marco Cacciola, Monica Conti, Federica Fabiani, Miro Landoni, Roberto Trifirò  
scene e costumi Domenico Franchi  
disegno luci Antonio Zappalà  
musiche Giancarlo Facchinetti  
produzione Elsinor

lunedì 15 febbraio 2016, ore 21

### SORRY BOYS

dialoghi sulla mascolinità per attrice e teste mozze  
di e con  
progettazione e realizzazione teste mozze  
Paola Villani

disegno luci Claudio "Poldo" Parrino

produzione Centrale Fies

con il sostegno di Operaestate Festival,  
Centro Servizi Culturali Santa Chiara,  
Comune di San Vito al Tagliamento  
Assessorato ai beni e alle attività culturali,  
Ente Regionale Teatrale del Friuli Venezia Giulia



Martedì 1 marzo 2016, ore 21

### LE REGOLE DEL SAPER VIVERE NELLA SOCIETÀ MODERNA

di  
traduzione Renata Palminiello  
con Simona Arrighi e Mascia Tofanelli  
regia Sandra Garuglieri  
produzione AttoDue  
con il sostegno di Nuovi Mecenati, Nouveaux Mécènes – Fondazione Franco-Italiana di sostegno alla creazione contemporanea

Mercoledì 16 marzo 2016, ore 21

### THE DAY AFTER MOLIERE

di e con

Musiche composte ed eseguite dal vivo da  
Emanuele Dell'Aquila

Venerdì 1 aprile 2016, ore 21

### MILITE IGNOTO QUINDICIDICIOTTO

di e con

produzione Permàr, Archivio Diaristico Nazionale, dueL, La Piccionaia

Mercoledì 20 aprile 2016, ore 21

### CARTONGESSO

dal libro di Francesco Maino (Premio Calvino 2013)

con Mirko Artuso, Patrizia Laquidara e Piccola Bottega Baltazar  
musiche Piccola Bottega Baltazar  
regia Mirko Artuso



 **BANCO POPOLARE**

Filiale di Rubiera  
Piazza Gramsci, 4a  
Rubiera (RE)  
Tel. 0522 623211  
Fax 0522 627102  
Web. [www.bsgsp.it](http://www.bsgsp.it)

**NON SFIDARE LA SORTE  
PUNTA SUL SICURO.**

Scopri ContoCorrente  
**YouBanking**

- ✓ Zero bolli fino al 2016
- ✓ Zero spese di gestione





## APPUNTAMENTI FUORI STAGIONE

Sabato 13 febbraio 2016, ore 21

### ETERNITAMENTE

di e con Marina Coli  
produzione Arteducando e C.O.R.A. (Comitato Osservazione Rischio Amianto)

Giovedì 28 aprile 2016, ore 21

### IMPERO DI POLVERE

adattamento e regia Giuseppe Costantino  
con Chiara Angelini, Marco Brotto, Paola Budel, Laura Carrega, Giuseppe Costantino, Robert Fusca, Valter Nicoletta, Cinzia Pavese, Ottavio Pavese, Rita Tancini, Walter Verzeletti  
produzione Associazione Teatrale Nuovo Palcoscenico



### Informazioni e biglietteria

**Teatro Herberia**, Piazza Gramsci 1/b, Rubiera - Tel. 0522 620852

La biglietteria del teatro è aperta ogni sera di spettacolo a partire dalle ore 20.

La domenica, apertura a partire dalle ore 16. I biglietti e i carnet si acquistano in prevendita a partire da lunedì 9 novembre 2015 presso gli uffici della Corte Ospitale in via Fontana 2 a Rubiera (RE), tutte le mattine dal lunedì al venerdì dalle 10.30 alle 13.

E' possibile effettuare prenotazioni telefoniche al numero 0522 621133, tutti i giorni dal lunedì al venerdì dalle 10.30 alle 13 oppure via mail all'indirizzo di posta elettronica segreteria@corteospitale.org. - Prevendita su [www.vivaticket.it](http://www.vivaticket.it)

## Domenica a teatro 2015-2016

### Appuntamenti domenicali con il teatro per i bambini e le famiglie

Dopo il successo delle passate edizioni, torna nel 2016 la rassegna di teatro domenicale per famiglie, ideata dalla Corte Ospitale con il sostegno del Comune di Rubiera: tre appuntamenti con il teatro per bambini al Teatro Herberia, una proposta che si concentra quest'anno sulla fiaba tradizionale, un'occasione preziosa per trascorrere insieme le domeniche d'inverno.

Domenica 10 gennaio 2016, ore 17

#### IL GATTO CON GLI STIVALI

con Sara Barbuti – Donatello Galloni –  
Francesco Grossi

drammaturgia Marina Allegri

regia Maurizio Bercini

produzione Ca' Luogo d'Arte

teatro dei burattini



Domenica 7 febbraio 2016, ore 17

#### I TRE PORCELLINI - ROSA, ROSETTA E ROSMARINO

testo e regia di Ketti Grunchi  
con Aurora Candelli, Nicole Cecchinato e  
Giovanni Gottardo

scenografia e luci Yuriy Pever

produzione La Piccionaia

teatro d'attore



Domenica 13 marzo 2016, ore 17

#### LA VERA STORIA DELLA NONNA DI CAPPUCETTO ROSSO

progetto artistico di Katarina Janoskova e  
Francesca Bettini

con Katarina Janoskova

regia di Francesca Bettini

produzione L'asina sull'isola

teatro d'ombre, teatro d'oggetti



Biglietteria: Teatro Herberia, Piazza Gramsci 1/b, Rubiera (RE) - tel. 0522 621352

Apertura alle ore 16 di ogni domenica di spettacolo

Biglietti: Posto unico € 5.00

PER INFO E PRENOTAZIONI: La Corte Ospitale, Tel. 0522 621133, [segreteria@corteospitale.org](mailto:segreteria@corteospitale.org), [www.corteospitale.org](http://www.corteospitale.org)



# Giusto Spirito

FABBRICA DI BIRRA ARTIGIANALE CON CUCINA

... "GS made in Rubiera with love" ...

2010 Rubiera

2011 Reggio Emilia

2014 Carpi

2015 Modena

Prossimamente altre sorprese...

# Un intenso anno di attività per l'Auser di Rubiera

Tante proposte per tutti i gusti e tutte le età

Da ormai diversi anni Auser Rubiera effettua servizi utili a tutti i cittadini rubieresi, in particolare alle fasce più deboli (anziani, malati e bambini) come l'accompagnamento a visite specialistiche e ad esami sanitari, il turismo sociale, il supporto alla mensa scolastica e l'aiuto ad una sezione di scuola materna, la pulizia dei parchi pubblici e la gestione del centro del riuso. Promuove inoltre diverse iniziative per favorire la socializzazione e l'integrazione sociale.

Da quest'anno, grazie all'Amministrazione Comunale che ha concesso in comodato d'uso una sala situata nel condominio Conad, in via Emilia Est, è stato possibile per l'associazione realizzare numerose iniziative rivolte a tutta la popolazione, con lo scopo di promuovere la solidarietà e la partecipazione attiva alla vita del paese. Durante l'estate, con la sola sospensione del periodo di ferragosto, si è svolta l'attività "Il libro delle vacanze", rivolta a 25 bambini circa frequentanti le classi 3<sup>a</sup>, 4<sup>a</sup> e 5<sup>a</sup> delle scuole elementari del distretto di Rubiera. Sei volontarie di Auser, insegnanti in pensione, hanno aiutato questi bambini per 2 volte la settimana a svolgere i compiti estivi. Grazie alla collaborazione della Dirigente scolastica e delle insegnanti, hanno partecipato a questa attività bambini provenienti da altri paesi, quindi con difficoltà linguistiche, che hanno così potuto usufruire del prezioso aiuto delle insegnanti volontarie e di altri amici. L'esperienza è stata positiva e molto gradita dai bambini e dai genitori. Dal mese di settembre è iniziata l'attività del progetto La finestra sul cortile, che si svolge da circa 10 anni e che coinvolge 30/35 signore anziane. La maggior parte di loro vive sola ed ha bisogno di essere incoraggiata nel crearsi relazioni amicali con altre persone. Il programma prevede fino a dicembre 8 incontri pomeridiani (al martedì pomeriggio) nei quali si sta in compagnia, si parla e si affrontano argomenti di interesse comune.

L'argomento dei prossimi mesi è la storia dell'abbigliamento femminile: da settembre infatti è iniziato il 3° corso di taglio e cucito, tenuto da 3 volontarie sarte in pensione. Si svolge il venerdì mattina dalle 9 in poi. Partecipano 10 giovani donne che desiderano imparare a crearsi da sole un abito. Vi partecipano donne rubieresi provenienti anche da altri paesi, per cui questo momento insieme diventa un importante incontro di integrazione sociale. Una volta alla settimana poi, il lunedì mattina, si svolge nella sala Auser anche l'attività del laboratorio creativo, dove si realizzano diversi oggetti: fiori di carta, cose fatte all'uncinetto, oggetti natalizi ecc. Per le prossime settimane sono in programma nuove attività: in collaborazione con lo SPI e l'ANPI di Rubiera si realizzeranno due iniziative, una il 25 novembre per ricordare la lotta contro la violenza sulle donne, l'altra il 5 dicembre, un incontro con Livio Piccinini, partigiano che presenterà la sua biografia recentemente pubblicata.

Il 27 novembre alle ore 17 ci sarà l'affissione della targa nella sala dedicata a Lea Garofalo, giovane testimone di giustizia uccisa dalla mafia, alla presenza del Questore di Reggio Emilia che porterà la propria testimonianza di donna in prima linea per la legalità.

Nel mese di novembre inoltre Auser realizzerà presso la cucina di Ponte Luna un quarto corso di cucina, condotto da una volontaria che fu la cuoca dell'asilo nido comunale e da Francesca Piccinini di QB di Rubiera.



# 10 anni per il Play Park

Il progetto "Play Park" promosso dal gruppo "Diamoci una Mano" col patrocinio del Comune, è una ludoteca estiva allestita all'interno del parco pubblico "Il Parco" in cui vengono prestati giochi e organizzati laboratori per promuovere l'autonomia di bambini e ragazzi, e favorire la funzione educativa degli adulti tramite il coinvolgimento di volontari. Nasce dalla co-progettazione delle associazioni di volontariato e del privato sociale, aderenti coordinamento "Diamoci una Mano" di cui fanno parte: AIDO, AUSER, AVIS, Caritas, il gruppo parrocchiale 4 Gatti, le coop. sociali Pangea e l'Ovile. Il Play Park, è attivo dal 2005 e in 10 anni, ha visto il coinvolgimento e l'attivazione di molte realtà educative del territorio (Pionieri della CRI, Scout), di volontari, tirocinanti e giovani impegnati nel progetto di alternanza scuola-lavoro. E' frequentato da bambini e ragazzi la cui fascia di età varia da 2 a 14 anni, e le nazionalità presenti, oltre naturalmente a quella italiana, sono risultate essere in prevalenza marocchina, albanese e rumena.

# La Croce Rossa per la sicurezza dei bambini

Il Comitato Locale di Croce Rossa di Rubiera organizza il secondo evento locale di "Manovre di Disostruzione Pediatriche" nel bambino e nel lattante

**L'ingresso è GRATUITO**  
chiama il cell: 331 1533017  
o invia una mail a: pr.crlrubiera@gmail.com  
per la registrazione obbligatoria.

L'iniziativa è rivolta a tutte quelle persone che sono normalmente a contatto con i bambini, come genitori ed insegnanti, ma ugualmente suggerito a TUTTI.

**Sapere cosa fare può essere di vitale importanza per chiunque per salvare un bambino.**

**Manovre SalvaVita Pediatriche**  
"Proteggi i Bambini  
Costruisci il futuro"

**Giovedì 26 NOVEMBRE 2015**  
alle ore 20,30 presso il  
Teatro Herberia di Rubiera

segui su  



**CHI DONA SANGUE  
DONA VITA**



**DONARE  
PER VIVERE**

**AVIS / AIDO - Sezione di Rubiera**

Via A. De Gasperi, 1/A - Tel. 0522 629452 - Fax 0522 624284  
avisrubiera@gmail.com - www.avisrubiera.it



**PONTE LUNA  
ASS. PROM. SOCIALE**

**CONVEGNI, EVENTI E FESTE SOCIALI**

VIA CHIUSA, 2/3 - RUBIERA (RE)  
RECAPITI POSTALI C/O AVIS VIA DE GASPERI, 1 - RUBIERA  
CELL. PRESIDENTE 338 1858582



# L'Unione dei comuni Tresinaro Secchia insieme per il welfare

Sta portando avanti le prime iniziative unitarie il nuovo servizio sociale territoriale che da quest'anno ha visto un ambizioso e importante progetto di unificazione della funzione sociale.

Tale funzione infatti nell'arco di quest'anno è stata assegnata in capo all'Unione Tresinaro Secchia, che ha individuato nel servizio sociale territoriale il dispositivo tecnico ed organizzativo in grado di operare secondo una visione coerente con l'evoluzione sociale in corso, in cui la manifestazione dei bisogni della popolazione va affrontata con visioni comunitarie e di rete. Il servizio sociale è il luogo più vicino ai cittadini. La lettura dei problemi, ricostruita nei contesti territoriali attraverso il lavoro di accoglienza, valutazione e progettazione, fornisce gli elementi per poi assumere scelte ed orientamenti. Per garantire questa doppia funzione di vicinanza al livello delle scelte e di vicinanza

con i contesti di vita delle persone, è stata costruita un'articolazione territoriale per Poli di Servizio Sociale, in cui siano presenti gli sportelli sociali, che consenta di svolgere le funzioni di accoglienza, valutazione di accesso ai servizi, progettazione individualizzata, promozione di comunità, mettendo in pratica metodologie e approcci innovativi di lettura dei problemi e di accompagnamento delle persone e dei gruppi; inoltre di orientare maggiormente il lavoro sociale al contesto familiare nei suoi diversi cicli di vita, ricorrendo al lavoro multi professionale. Infine questo lavoro consentirà di garantire un corretto equilibrio tra equità e parità di trattamento dei cittadini in ambito zonale e flessibilità di risposta ai bisogni che si esprimono nei contesti territoriali.

Un primo esempio di attività del servizio sociale a livello dell'Unione è stato il bando per la concessione di contributi per le

famiglie in affitto, aperto alla presentazione delle domande fino al 28 novembre. Per la prima volta il bando ha una dimensione distrettuale ed interessa tutti Comuni dell'Unione Tresinaro Secchia che, per favorire i propri cittadini, hanno individuato nelle sedi di ogni comune gli uffici incaricati della distribuzione e raccolta delle domande. Ogni Comune procede ad una prima istruttoria e controllo delle richieste e trasmetterà i dati al Comune di Scandiano che elaborerà la graduatoria generale degli aventi diritto. Si tratta del cosiddetto "Fondo Affitti" della Regione Emilia Romagna.

Questo bando permetterà di avere uno sguardo complessivo sulle esigenze abitative dell'Unione nel suo complesso, vedendo quali sono i territori su cui gli affitti pesano di più sul reddito delle famiglie, rendendo difficile la gestione economica quotidiana delle famiglie.

## Il primo compleanno della cooperativa L'Ovile a Rubiera

### A un anno dalla fusione con la Coop L'Eco, prosegue il successo delle attività socio occupazionali per le persone svantaggiate

In questi giorni si festeggia l'anno della riuscita fusione tra la storica cooperativa sociale rubierese L'Eco, attiva dal 1996, e la cooperativa sociale L'Ovile.

La cooperativa L'Ovile, nata nel 1993, è una cooperativa sociale di "tipo B-A", il cui obiettivo principale è proporre percorsi riabilitativi a persone che vivono in situazioni di bisogno o disagio attraverso l'accoglienza, l'inserimento lavorativo, l'educazione. L'Ovile promuove anche un sistema di valori legato alla profonda attenzione verso tutte le forme di vita e verso tutte le espressioni della natura, verso noi stessi e verso gli altri, per un'etica del vivere sostenibile. Sono questi i valori che hanno avvicinato le due realtà cooperative, contraddistinte da una forte comunanza di ideali e da una missione condivisa. Questo le ha portate a unire i loro percorsi, in una fusione che oggi permette loro di offrire risposte più flessibili, dinamiche ed adeguate alle esigenze della popolazione e degli enti pubblici e privati. Segue tutta una serie di servizi: lavorazioni industriali (assemblaggio meccanico, plastico, tipografico, blisterature, preparazione kit, sbavature), pulizie civili e industriali, lavorazioni agricole conto terzi, produzione e commercializzazione di prodotti agricoli, servizi residenziali a bassa, media, alta protezione ed altri ancora.

In particolare, sul territorio di Rubiera oltre al laboratorio industriale di inserimento lavorativo, viene gestito il Centro Socio Occupazionale, parallelamente a quello sviluppato a Mancasale. Destinatari delle attività sono le persone disabili adulte per le quali una condizione personale di gravità pregiudica la possibilità di inserimento in una situazione lavorativa. Tutte le attività e le proposte per la conduzione del servizio a sostegno di un affiancamento a contenuto educativo, garantiscono interventi formativi rivolti a promuovere un processo di maturazione personale, per la riabilitazione di funzioni e abilità nella sfera psicomotoria e relazionale e per l'acquisizione di competenze sociali.

All'interno dei laboratori, sia a Rubiera che a Mancasale, troviamo il Laboratorio EcoCreativo, specializzato nella pittura su stoffa e carta. Si tratta di una proposta avente come obiettivi il "saper essere" e il "saper fare". I colori, infatti, vengono utilizzati liberamente e ricevono il loro contenuto emotivo tramite le relazioni in cui essi vengono rappresentati. Il laboratorio creativo non è soltanto un luogo di creazione di prodotti di qualità, ma anche un ambiente in grado di produrre relazioni sociali attraverso una determinata trasmissione di saperi. Il progetto si sviluppa in stretta collaborazione con l'AUSL, i Co-

muni di Reggio Emilia e Rubiera, i Servizi Sociali di Scandiano e Correggio, le Farmacie Comunali Riunite e i diversi enti che, con gli anni, si sono trovati a dover gestire attività assistenziali e laboratori non ascrivibili al settore "lavoro".

Anche quest'anno, dopo la positiva esperienza del Natale 2014, i ragazzi del Laboratorio Eco Creativo offriranno alla comunità di Rubiera un presepe fatto con le loro mani e con la forma della loro fantasia. La mattina del 24 dicembre verrà quindi inaugurato questo pezzo unico che, insieme alle straordinarie figure che abbiamo potuto apprezzare l'anno scorso, presenterà un fondale creato appositamente per il cortile interno di Palazzo Saccati.

Per ulteriori informazioni: [www.lecocreaito.it](http://www.lecocreaito.it), [www.ovile.net](http://www.ovile.net)



Associazione Culturale Ce.di.m

## Diapason

**Vuoi imparare a cantare e suonare qualsiasi strumento?  
Migliorare il tuo livello?**

*Corsi musicali per principianti e di perfezionamento  
per qualsiasi età, genere e strumento.*

Via Terraglio, 14 - Rubiera (RE)  
Tel. 0522 626200 - [www.diapa2001.com](http://www.diapa2001.com)



## Decor Tre s.r.l.

### DIVISIONE PITTURA

PITTURE ESTERNE  
RIFINITURE D'INTERNI D'ARREDO  
RESTAURI IN GENERE  
VERNICIATURE  
INDUSTRIALI  
STUCCHI E MARMORINO

### DIVISIONE EDILE

EDILIZIA GENERALE  
RISTRUTTURAZIONE  
DEL CEMENTO ARMATO  
INTONACI  
PAVIMENTI

Via Zenone, 3 - 42048 RUBIERA (RE)  
Tel. 0522.627076 - Fax 0522.624877 • Cell. 335-5620691 - 335.5989986

# Una scuola viva e propositiva

## Ampi gli ambiti di collaborazione tra l'Istituto Comprensivo ed il Comune di Rubiera a sostegno della scuola pubblica

Affrontare un anno scolastico è un forte impegno non solo per studenti, insegnanti e personale dei diversi istituti, ma anche per l'Amministrazione comunale, che sulla Scuola sta investendo fortemente, tra progetti, fondi e idee per migliorare il più possibile i servizi.

Spiega l'Assessore Rita Boni: "Le parole d'ordine che hanno guidato le nostre scelte sono in primis il diritto allo studio per tutti, e quindi il sostegno alle famiglie, in particolare quelle che si trovano in situazione di difficoltà, la qualità e inclusione dei servizi, la custodia anche pomeridiana dei ragazzi, la prevenzione del disagio, le pari opportunità.

Il ruolo di una amministrazione comunale per quanto riguarda i servizi scolastici dovrebbe essere di semplice sussidiarietà rispetto allo Stato, ma in realtà il sostegno comunale a tali servizi negli ultimi anni è diventato sempre più importante a seguito di un forte calo delle risorse che arrivano dallo Stato centrale.

Ciò è particolarmente eclatante, ad esempio, nel caso degli educatori di sostegno per i bambini e ragazzi con disabilità, ma anche per accompagnare i casi con difficoltà di apprendimento.

Per questo abbiamo dato priorità al sostegno delle famiglie, che non può mancare in particolare in un momento come questo.

Inoltre l'amministrazione ha anche sostenuto le scuole nell'acquisto dei prodotti per l'igiene e la pulizia, che pur non essendo ovviamente di ausilio nel percorso didattico sono fondamentali per la quotidianità scolastica. Nel complesso abbiamo impegnato sul bilancio di quest'anno 331.800 euro complessivi per il sostegno alla scuola a vari livelli". Investimenti che hanno consentito il mantenimento e l'efficienza di una ampia gamma di servizi.

### Convenzione per il personale ausiliario della scuola

Tra il Comune di Rubiera e l'Istituto Comprensivo è attiva una convenzione a sostegno di una serie di attività "extra" svolte dal personale ausiliario della scuola. Attività come il servizio di vigilanza pre scuola (dalle 7.35 alle 7.50), la distribuzione dei pasti all'interno delle mense e un supporto per lo svolgimento del centro estivo in luglio. Con questa convenzione il Comune impiega, nel 2015, un investimento di 17.200 euro.

### Il servizio pre e/o post scuola presso le scuole primarie

Il servizio viene garantito dal lunedì al sabato ed è utilizzato da 156 alunni. Il servizio di pre scuola, attivo a partire da 15 minuti prima dell'orario previsto per l'ingresso, viene svolto da personale ATA statale, all'interno però della convenzione in essere con il Comune di Rubiera. Il servizio di post scuola, attivo fino a 45 minuti dopo il termine delle lezioni, viene svolto da educatori della Cooperativa sociale Pangea.

### Servizio di trasporto scolastico per le scuole primarie e la secondaria di I° grado

104 sono i bambini e ragazzi che ne usufruiscono nel corrente anno scolastico. Da settembre 2015 il servizio è stato affidato tramite gara al nuovo gestore, Autoservizi Meridionali srl. Con questo nuovo appalto, che costa 47.000 all'anno alle casse comunali al netto delle rette introitate, è stato ripristinato il funzionamento del servizio anche per la giornata del sabato, senza alcun aumento della tariffa per le famiglie. Vengono assicurati, oltre al trasporto per e dalla scuola, anche il trasporto da e per gli impianti sportivi ed il supporto alle uscite didattiche e alle attività culturali che si svolgono all'interno dell'orario scolastico.

### Servizio di Mensa Scolastica presso le scuole primarie

Dall'anno passato si è avuto un discreto aumento delle richieste ed il numero di alunni che utilizzano il servizio è arrivato a 95. Presso la scuola primaria Marco Polo è stata attivata quest'anno una ulteriore classe a tempo pieno, portando anche qui a una sensibile crescita del numero ed arrivando a 141 pasti da servire ogni giorno. Il Comune e la Dirigenza Scolastica istituiranno, per coinvolgere le famiglie sul funzionamento della mensa e in generale sul tema dell'educazione alimentare, una apposita Commissione Mensa, avvalendosi anche dei tecnici del SIAN dell'Ausl Distretto di Scandiano, per una puntuale verifica degli standard qualitativi ed organizzativi del servizio offerto.

### Bruchi e farfalle

Nelle due mense, istituite presso le scuole Ariosto e de Amicis, i 95 bambini non trovano però solo l'opportunità del pasto: con il progetto chiamato "Bruchi e Farfalle" il Comune ha messo a disposizione dei ragazzi e delle loro famiglie un servizio di doposcuola per lo svolgimento dei compiti e per attività ludico - ricreative fino alle ore 17. Questo con un investimento da parte dell'amministrazione di 25.000 euro per l'a.s. 2015/2016.

### Sostegno ai bambini e ragazzi con difficoltà

Per i bambini con difficoltà inseriti nel nido e nelle scuole per l'infanzia comunali, viene messo a disposizione personale educativo specializzato, con un impegno annuo da parte del Comune di 164.000 euro per un totale 190 ore settimanali. Tale impegno permane anche sulla scuola statale, a partire dalle scuole elementari fino alle scuole superiori, dove il personale scolastico di sostegno viene affiancato da educatori qualificati al fine



**ERREDI**  
impianti srl

INSTALLAZIONE E MANUTENZIONE

IMPIANTI TERMO IDRAULICI E CONDIZIONAMENTO  
ASSISTENZA CALDAIE - BRUCIATORI  
CONDIZIONATORI **DAIKIN** LA CASA DEL CONDIZIONATORE

Via Emilia Ovest 26 - 42048 Rubiera (RE)  
Tel. 0522 620027 - Fax 0522 627156  
info@erredimpianti.it - www.erredimpianti.it

**Backstage**  
school

IL MONDO E' UN PALCOSCENICO,  
SCEGLI QUALE RUOLO INTERPRETARE,  
SI ALZA IL SIPARIO,  
LO SPETTACOLO SEI TU.

CORSI DI  
TEATRO & MOVIMENTO  
CANTO & VOCE

WWW.BACKSTAGESCHOOL.COM  
VIA TOGLIATTI, 5  
RUBIERA (RE)

...Palco è realtà!



di coprire il maggior numero possibile di ore scolastiche. Anche qui, lo stanziamento dal bilancio comunale è importante: 168.870 euro per 220 ore settimanali, per tutto l'anno scolastico. Nell'ambito degli interventi complessivi per l'inclusione dei bambini e degli alunni con disabilità, da diversi anni è attivo il progetto "Incontr...arti", laboratorio di pittura e narrazione.

### Sportello socio psico pedagogico

Si tratta di uno sportello sostenuto dal Distretto AUSL di Scandiano e dall'Unione Tresinaro Secchia grazie a un finanziamento regionale, a cui si possono rivolgere genitori e ragazzi per affrontare qualsiasi tipo di difficoltà legata alla scuola, ma anche alla crescita o alle dinamiche famigliari.

### Giromondo

Per accompagnare e sostenere gli studenti di origine straniera, è stato attivato il progetto "Giromondo" con il quale si organizzano corsi di prima alfabetizzazione all'interno del servizio pomeridiano gestito dalla Cooperativa Pangea. Sul questo progetto sono stati stanziati 8.300 euro, oltre a una ulteriore somma qualora vi sia la necessità di attivare un mediatore culturale.

### Progetti di qualificazione

Una serie di progetti, richiesti dall'Istituto Comprensivo di Rubiera e sviluppati all'interno del Piano per l'Offerta Formativa, ricevono un contributo annuale di 12.100 euro a parziale copertura delle spese. Si tratta del progetto di educazione all'affettività, del corso pomeridiano di supporto ai ragazzini con problemi di apprendimento, di un corso di introduzione al linguaggio cinematografico, un percorso sull'utilizzo consapevole di internet e dei nuovi strumenti comunicativi, un percorso di tutoring per accompagnare alcuni ragazzi all'esame di licenza media.

### Scuola e sport

Il progetto permette ai ragazzi della scuola primaria di svolgere attività

motoria presso le strutture sportive comunali, con istruttori appositamente formati e messi a disposizione dalle associazioni del territorio. Il progetto prevede non solo l'utilizzo delle strutture pubbliche, ma anche il trasporto tra queste e la scuola. Fino a due anni fa le famiglie contribuivano con una quota di 20 euro all'anno, contributo oggi azzerato grazie a uno stanziamento da parte del comune di 4.000 euro annui, grazie alla disponibilità delle società sportive ed alle risorse raccolte con la Festa dello Sport organizzata dal Comitato Genitori e dalle società sportive stesse.

Al fine di potenziare ulteriormente le strutture dedicate all'attività sportiva e motoria, è utile ricordare che è prevista la costruzione di una nuova palestra presso la scuola Marco Polo.

### Prodotti per la pulizia, l'igiene e le spese generali

Dal momento che i trasferimenti da parte dello Stato per il funzionamento della scuola sono negli anni via via diminuiti, l'ente locale ha deciso di stanziare 4.000 euro annui, dedicati prioritariamente ai prodotti per l'igiene (salviette, detergenti e carta igienica).

### Contributi alle famiglie

Tra i 30.000 e i 40.000 gli euro destinati al bando per i contributi alle famiglie che hanno bambini e ragazzi con disturbi di apprendimento o difficoltà relazionali, che necessitano di un supporto pomeridiano per lo svolgimento dei compiti o per una semplice custodia, in caso i genitori lavorino entrambi.

### Tempo estivo

Il Comune di Rubiera offre ogni anno un servizio, già previsto come aggiuntivo per chi frequenta le scuole per l'infanzia comunali, di tempo estivo per le quattro settimane del mese di luglio anche per i bambini che normalmente frequentano la scuola dell'infanzia statale. Per dare questa opportunità a tutti, quest'anno sono stati impegnati 10.500 euro.

## Il saluto del nuovo Dirigente Scolastico dell'Istituto Comprensivo

Quale nuova dirigente dell'Istituto Comprensivo di questa cittadina ho accolto con piacere la possibilità offertami di salutare la comunità.

Ringrazio il Sindaco e nel rilasciare quanto richiestomi non posso esimermi dall'esprimere sia il mio pensiero sulla scuola sia le coordinate al riguardo che mi indirizzano nel lavoro per offrire agli alunni tutte le opportunità possibili, gli strumenti educativi e formativi più adeguati e rispondenti alle loro necessità e la possibilità di vivere in una comunità scolastica che li sappia accogliere e li aiuti a crescere nel modo migliore. Nel far questo consentitemi di ricordare innanzi tutto a me stessa che la scuola deve formare cittadine e cittadini che maturino la capacità di scegliere autonomamente; formare persone che sappiano interrogarsi sul senso delle cose e delle scelte che vanno compiendo; stimolare negli alunni/e una curiosità intellettuale che li renda duttili ed insieme critici nei confronti di nuove idee, nuove tecnologie, nuove visioni della realtà; recuperare, attraverso attività curriculari ed extracurriculari mirate, gli alunni/e culturalmente svantaggiati ad una situazione di uguaglianza sostanziale in un ambiente che privilegi l'inclusione.

*Ersilia Buonocore*



UTENSILERIA - FERRAMENTA - VERNICI E BULLONERIA

## Rossi Adelmo

SNC. di ROSSI CLAUDIO & C.

42048 RUBIERA (RE)  
Via Marsala, 13/a

Telefono (0522) 620220  
Telefax (0522) 627427

e-mail: ferramenta@adelmorossi.191.it

## nuova latteria fontana



Produzione, stagionatura e vendita di  
Parmigiano Reggiano, burro, ricotta, salumi,  
vini, aceto balsamico ed altri prodotti tipici

**Nuova Latteria Fontana SOC. COOP**  
Via Fontana, 12 - Rubiera (RE)  
Tel. 0522.627552 - Fax 0522.621075  
info@latteriafontana.it

*Cortesia, Convenienza e Alta Qualità*

## AUTOMERCATO DUE SRL

OFFICINA AUTORIZZATA 

**SOCCORSO STRADALE 24h SU 24**

Via Matteotti, 21 - Rubiera  
Tel. 0522 629916 - Fax 0522 627839  
Cell. 347 4125191  
E-mail: automercatodue@libero.it

# I temi del vivere sostenibile raccolgono sempre più interesse

## Centinaia di presenze alla biblioteca Codro

A fine novembre sono in conclusione gli incontri sulle scelte sostenibili alla biblioteca Codro, che stanno riscuotendo un grande interesse (più di 300 presenze). La scorsa primavera era infatti stato inaugurato in biblioteca un nuovo filone di serate tematiche, sugli stili di vita sostenibili.

Ogni nostra azione nella vita quotidiana, nella convivenza in famiglia e in comunità ha un impatto sull'ambiente di vita, sulla salute, sul futuro nostro e dei nostri figli.

Conoscere meglio quello che mangiamo – dal suolo alla pianta e fino al piatto – è un importante investimento nel futuro prossimo e nella salute

del pianeta che ci ospita. L'energia che spendiamo nel produrre gli alimenti e i prodotti del benessere proviene dalle risorse che la terra ci offre e che tocca a noi stessi preservare al meglio. Il primo ciclo di incontri nella Biblioteca di Rubiera ha visto un folto pubblico partecipe ed interessato. La serie di appuntamenti si è concentrata sull'alimentazione e la produzione di vegetali per la tavola e il benessere (biologica e ad impatto zero). Le serate sono state organizzate in collaborazione con le associazioni Permano, Qucina Benessere e Insieme si può, con la partecipazione di tre esperte, Elena Parmeggiani, Francesca Picci-



nini e Adriana Della Seta, che hanno aperto nuovi scenari non solo per un uso più consapevole dei prodotti, ma soprattutto per un nuovo modo di vivere in sintonia con l'ambiente che ci nutre. All'ultimo ciclo di serate ha collaborato anche il ginecologo Lillo Cerami, Primario presso l'Ospedale di Scandiano.

## Iniziano i lavori per il lapidario dell'Ospitale

### Si valorizzano le testimonianze storiche di cinque secoli

Un lapidario è una raccolta di lapidi, ma in senso più ampio può essere inteso come una raccolta, studiata e scientificamente ordinata in forma museale, di manufatti di pietra.

Illustre esempio è il lapidario estense al Palazzo dei Musei di Modena.

L'Ospitale di Rubiera, nel corso dei suoi cinque secoli di vita, ha accumulato materiali lapidei di diversa provenienza e di diverso uso. Inizierà in questi giorni una ricerca tesa a dare una sistemazione scientifica a tali

“marmi”. Incaricata di tale lavoro è Giulia Tirelli, ricercatrice dell'UniMoRe, esperta in analisi di malte e pietre ornamentali di edifici storici e siti archeologi, e co-curatrice del lapidario del Museo Archeologico Nazionale di Parma.

Lo scopo della ricerca sarà quello di studiare la composizione dei materiali, la loro provenienza, il loro impiego e la loro possibile sistemazione, al fine di creare un museo delle pietre all'Ospitale presso il portico delle antiche

scuderie. Si intende così riordinare il cortile nel retro della Corte, in modo da renderlo luogo di interesse per i visitatori.

Il progetto fa parte di un importante studio di UniMoRe sulle pietre e le malte del duomo di Modena, coordinato da Stefano Lugli, teso a datare fasi costruttive e di restauro dell'edificio e la provenienza delle stesse.

Le pietre dell'Ospitale forniranno uno scorcio sulla realtà territoriale vicina alla fabbrica del duomo di Modena.





## Mister Pollo



CONSEGNA A DOMICILIO

RUBIERA - ARCETO - SCANDIANO - CASALGRANDE - MODENA

APERTO TUTTI I GIORNI DALLE 10 ALLE 22

CHIUSO IL LUNEDÌ

Via Emilia Ovest, 23/1/D Rubiera - Tel. 0522.629347  
- Siamo aperti anche a Reggio Emilia e Carpi -

NOVITÀ!!!  
LA VERA PIZZA  
CON FORNO  
A LEGNA!



## ITALGRAF

SINCE 1981 ■ HIGH PRINT & NEW MEDIA



RUBIERA (RE) - Tel. 0522.627646 - italgrafsrl.com



RAGGIO VERDE

EDIZIONI DEL



CRESCENTE



KPI

### COMUNICA CON NOI!

## ONLINE OFFLINE





# Nuova accessibilità del materiale di storia locale della biblioteca Codro

## Rubiera e la sua storia

Negli ultimi mesi si è presentata l'occasione per migliorare l'accesso del pubblico al materiale documentario che riguarda la storia locale di Rubiera e che è conservato presso la biblioteca comunale.

La raccolta di Storia locale contiene volumi ed opuscoli pubblicati dal Comune di Rubiera - o con il suo contributo o patrocinio - nel corso degli ultimi 40 anni.

Oltre a questi, la biblioteca custodisce un notevole numero di pubblicazioni di respiro più ampio che contengono comunque delle notizie su Rubiera, o che ne citano il luogo, gli avvenimenti e le persone.

In occasione della ricollocazione di questo materiale in una nuova sistemazione - visibile e protetta per garantirne l'integrità e la completezza - si è potuto approfondire e completare anche le descrizioni catalografiche. L'utente trova ora tutto il materiale su Rubiera in una teca segnalata con "Amarcord - la nostra storia", al primo piano. Dato che si tratta di opere in copia unica, letteratura grigia fuori commercio e volumi ormai irrimediabilmente, questa raccolta non è ammessa al prestito. Oltre a questo fondo sono

disponibili al prestito tutte le pubblicazioni di cui la biblioteca possiede una seconda copia. Si trovano al primo piano in sala "Saperi" (scaffale "Ieri, oggi, domani" - sezione "Rubiera nella storia"). Come per tutto il patrimonio librario delle biblioteche pubbliche, il prestito gratuito dura 1 mese ed è rinnovabile per un secondo mese a condizione che non ci siano delle prenotazioni. Si accede gratuitamente al prestito con la tessera della biblioteca.

Dal PC di casa (indirizzo [opac.provincia.re.it](http://opac.provincia.re.it)) si può vedere l'elenco completo di tutto il materiale raccolto e censito nella sezione di storia locale. E' sufficiente posizionarsi sulla ricerca per "Tutte le parole", inserire il termine "Rubiera" e selezionare la

biblioteca di Rubiera. Le copie disponibili al prestito sono direttamente prenotabili presso la biblioteca.

Le copie in consultazione possono essere visionate in sede durante le aperture al pubblico.



**Q-Recensiamo** è un progetto nato dalla collaborazione con alunni e insegnanti della scuola media di Rubiera. Gli studenti della classe 2.0, cioè la classe tecnologica dell'istituto, sono stati poi invitati dall'insegnante di lettere a produrre una recensione digitale scegliendo tra una varietà di proposte e di strumenti multimediali. Per condividere le recensioni con altri lettori e con la comunità, si è poi pensato di utilizzare il sistema dei QR code, i codici che permettono agli smartphone, una volta "inquadrati" tramite una apposita applicazione gratuita, di collegare il dispositivo ad una precisa pagina internet. Alla biblioteca di Rubiera è stata dunque lanciata una nuova categoria di libri, identificati da apposita banda sulla copertina. All'interno ogni lettore ha modo di accedere tramite QR code ad una recensione digitale prodotta dagli studenti della scuola Fermi. Un modo di diffondere le nuove tecnologie e nel contempo di mostrarne le potenzialità ai ragazzi.

### COLPA DELLE STELLE - John Green

Istruzioni per l'uso: scarica sul cellulare/tablet una app per leggere i QR-Code. Lo smartphone o il tablet una volta "letto" il QR -Code si collegherà direttamente ad una pagina che consentirà di leggere il libro. Buona visione!



**AUTOCARROZZERIA B&B snc**  
di Bigi Franco e Andrea

Via Ippocrate 3 - Rubiera  
Tel e Fax 0522.620556  
[autocarrozzeriabbsncdb1@tin.it](mailto:autocarrozzeriabbsncdb1@tin.it)

## SPAZI DI VIAGGIO



Viale Matteotti, 25/1 - 42048 Rubiera (RE)  
Tel. 0522 260876 - Fax 0522 628580  
[www.spazidiviaggio.it](http://www.spazidiviaggio.it)  
[info@spazidiviaggio.it](mailto:info@spazidiviaggio.it)

dal Lunedì al Venerdì Orario Continuo: 09.00-19.00  
Sabato: 09.00-12.30

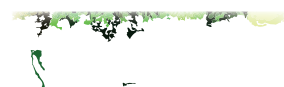



Con l'approvazione di mozioni ed emendamenti proposti dal gruppo di centro-sinistra "Rubiera 2020", il Consiglio Comunale ha affrontato due temi cruciali: la gestione della distribuzione dell'acqua, bene pubblico primario, e il cosiddetto "baratto amministrativo", cioè la possibilità per i cittadini in difficoltà economiche di effettuare lavori volontari, come pulizia e manutenzione del verde, in cambio dell'esenzione dal pagamento di tributi locali.

Per l'acqua pubblica, bene comune per eccellenza e non merce su cui fare profitto, si è pronunciata quattro anni fa la maggioranza degli italiani con un referendum. I Comuni reggiani devono decidere entro il 2015 se affidare la gestione dell'acqua a un'azienda speciale con controllo pubblico al 100%, cosiddetta in house, con pieno potere di decisione su investimenti, nomine e compensi dei manager, qualità del servizio, politiche tariffarie.

È la scelta ottimale, su cui però sono sorte perplessità fra i sindaci della provincia per l'esigenza – evidenziata da uno studio della società Agenia - di contrarre nuovi mutui per 128 milioni di euro, di offrire le garanzie richieste dalle banche, mentre le norme di legge impongono vincoli alle esposizioni finanziarie degli enti locali.

L'alternativa sarebbe la concessione a terzi mediante gara del servizio idrico integrato per il bacino di Reggio Emilia.

Oppure di trovare una soluzione mista, con una società pubblico-privata con gara a doppio oggetto. I tempi per la scelta, che compete all'insieme dei comuni reggiani, sono ormai ristretti a un paio di mesi.

Il gruppo "Rubiera 2020" ritiene giusto analizzare tutte le possibilità, confrontando, dati alla mano, l'opzione migliore. Non siamo innamorati di un'idea, ma dei risultati.

Quanto al "baratto amministrativo", la mozione del gruppo di centro-sinistra affida al sindaco e alla giunta il compito di predisporre un regolamento funzionale. La possibilità di prestare lavoro volontario in cambio dell'esenzione o della riduzione

del pagamento di tributi è riservata a cittadini in condizioni economiche precarie, come disoccupati o cassintegrati, secondo graduatorie e per un periodo limitato di tempo.

Un ulteriore strumento di politica sociale a favore dei nuclei familiari disagiati. Una volta approvato il regolamento, i cittadini che ne faranno richiesta potranno essere impegnati in attività di pulizia, manutenzione e abbellimento di aree verdi, piazze, strade oppure in interventi di decoro urbano, di recupero e riuso di aree e beni inutilizzati.



"Ciao, ciao bambine!" diceva una canzone del grande Modugno.

Ma chi sono oggi queste bambine che con tristezza da Rubiera salutiamo? Una si chiama Acqua Pubblica, l'altra TTIP.

La prima è nostra compaesana, la seconda straniera.

Perché diciamo questo? Il 13 ottobre, nell'ultimo consiglio comunale, abbiamo discusso due nostri importanti ordini del giorno su queste figure che molto impatto hanno ora e avranno in futuro sulla nostra vita quotidiana: un odg riguardava la ripubblicizzazione del servizio idrico e l'altro riguardava il trattato commerciale TTIP. Il nostro odg sull'acqua pubblica chiedeva che la gestione dell'acqua fosse affidata a un'azienda speciale, con controllo 100% pubblico, ed era stato preparato prendendo esempio anche dai comuni in cui è stato approvato.

Pensavamo che Rubiera, come il comune di Novellara, che ha approvato proprio questo ordine del giorno, si disallineasse dalle imposizioni di partito e potesse far la differenza.

La maggioranza che fa capo al PD ha stravolto il nostro odg, approvando alla fine che si valutasse l'affidamento a una società mista, cioè un'azienda privata con capitale pubblico, nulla di diverso, in sostanza, da quello che sta succedendo ora

con la gestione IREN.

Questo vuol dire dare in gestione il servizio per 25 anni a un'azienda privata (o mista), la quale lucrerà sul servizio, con i conseguenti aumenti delle bollette che già abbiamo visto.

Ma non solo: allo scadere della concessione, le amministrazioni non saranno più in grado di riacquisire questo servizio, poiché dovranno riconoscere all'azienda tutti gli oneri e gli investimenti che avrà fatto nel frattempo.

Ma, nota bene, pagati con le nostre bollette. Sinceramente e ingenuamente ci aspettavamo il rispetto del volere dei cittadini, espresso attraverso il referendum, e il rispetto del loro stesso programma elettorale, che parlava chiaramente di ripubblicizzazione dell'acqua.

Ci aspettavamo, insomma, un po' più di buon senso.

L'odg sul TTIP chiedeva un segnale contro questo pericoloso trattato di liberalizzazione commerciale tra Europa e USA, nato con l'intento dichiarato di abbattere ogni barriera tariffaria e regolamentare al libero commercio e alla libertà degli investimenti.

Con questa impostazione, ogni norma che vi pone dei vincoli è da considerarsi illegale e uno stato si trova nelle condizioni di non poter regolamentare secondo i propri criteri di correttezza, dovendo piegarsi alle regole del profitto.

Un'inaccettabile limitazione alla sovranità nazionale.

Un tema talmente importante e complesso che con queste poche righe a nostra disposizione non riusciamo a illustrare. TV e giornali non ne danno conto, ma è di pochi giorni fa una manifestazione di centinaia di migliaia di cittadini tedeschi contro questo trattato.

Ma basta informarsi andando oltre tali mezzi di comunicazione per capirne la portata. Nella discussione ci siamo trovati davanti consiglieri di maggioranza impreparati sull'argomento.

Lo hanno bocciato con un pretesto banale e ridicolo (perché era contenuta la parola "segreti"), senza valutare i rischi e l'impatto che questo trattato avrà sulle nostre vite, qualora venisse approvato.

Per noi amministrare vuol dire rispettare il volere dei cittadini e salvaguardare il bene comune, ma se queste sono le azioni, ne siamo ben lontani.

Per info: sito [www.rubiera5stelle.it](http://www.rubiera5stelle.it) -

Pagina facebook : Rubiera 5 Stelle

## CANTINA SOCIALE MASONE CAMPOGALLIANO



**VENDITA LAMBRUSCHI  
MODENESI E REGGIANI  
IN BOTTIGLIA E DAMIGIANA**

**MOSTO COTTO  
PER ACETO BALSAMICO**

**Via F. Bacone, 20 (loc. Masone) - Reggio Emilia - Tel. 0522-340113**





“Promesse da campagna elettorale”. Solamente questo sono, niente di più. Poco più di un anno fa, in piena campagna elettorale, in diversi comuni reggiani, uno dei cavalli di battaglia dei vari candidati del PD (compreso il nostro attuale sindaco) era un serio impegno per la ripubblicizzazione dell'acqua come chiaramente espresso da 250.000 reggiani nel referendum del 2011. Questo passaggio riporterebbe un bene pubblico, l'acqua, a un ente pubblico che lo gestirebbe NON per ottenere ricavi e profitti, come logicamente fa una società privata, ma per fornire un servizio ai propri cittadini. E chissà, magari con la possibilità un domani di ridurre pure le esose bollette che paghiamo attualmente. Nulla di fatto. Il direttivo provinciale del PD (badate bene, non i sindaci che promettendo hanno conquistato voti in campagna elettorale, ma un unico partito) ha deciso che i rischi sono troppo alti, senza nemmeno darsi la pena di organizzare uno studio di fattibilità per verificare la sostenibilità economica di questa scelta (per la quale, non dimentichiamo avevano speso promesse). Anche a Rubiera si è acceso il dibattito, nel Consiglio comunale del 13 ottobre. In cui, grazie a una semplicissima mozione presentata dal M5S, si chiedeva al sindaco soltanto di mantenere quanto scritto nel suo programma elettorale, cioè di impegnarsi nelle sedi opportune a sostenere la ripubblicizzazione dell'acqua. Invece la maggioranza si è arroccata su un'ambigua e vaga posizione difensivista. Con una serie di contorti emendamenti ha snaturato completamente la richiesta dei grillini, per non impegnarsi di fatto seriamente in nulla. Certo, il sindaco ci ha rassicurato che da qui a fine anno, termine ultimo per decidere, cercheranno di chiarire gli aspetti che frenano questa possibilità. Mancano però meno di due mesi: fino a ora che hanno fatto? Dicevamo “promesse da campagna elettorale”. Allora guardiamo anche in casa nostra, dove, in una delle ultime delibere della giunta (n° 124 del 13/10/2015), scopriamo che è stato approvato uno studio di fattibilità per una nuova tensostruttura, che fungerà

da palestra per scuole e società sportive, per un costo di circa 300.000€. Ben venga, non fosse che poco più di un anno fa, in piena campagna elettorale, ne era stato approvato un altro, che prevedeva una struttura da 790.000€, per raggiungere poi la cifra di 830.000€, con un ulteriore studio successivo. Ora si accorgono che non ci sono abbastanza soldi e ingranano la retromarcia. Dopo fatidiche “promesse da campagna elettorale”, per l'appunto.



Periodo di molte chiacchiere e pochi fatti! Imperversano le prese di posizione sui social, ma poi ti accorgi che ben poco è stato fatto. Anzi, parte di quanto promesso in campagna elettorale viene cambiato, accantonato o ridotto. Qualcuno si ricorderà del nuovo polo scolastico alla Marco Polo, con il trasferimento delle scuole medie. Cancellata la promessa. Di fatto, con l'ultimo intervento sulle attuali scuole medie, chi si attenterà a vanificare gli ingenti investimenti per avere tre classi in più? Presso la Marco Polo doveva sorgere una nuova moderna palestra, dal costo astronomico di oltre due milioni e trecento mila Euro. La giunta comunale ha dato il via a uno studio di fattibilità di una tensostruttura con annessi spogliatoi prefabbricati, per il costo complessivo di 300.000 Euro. Si tratta quindi di un piccolo ambiente a uso palestra scolastica, per le sole scuole elementari e non più anche per le nuove scuole medie, di cui si è perso traccia. Grandi parcheggi dovevano sorgere in un istante presso la stazione ferroviaria. A parte alcune righe per terra per regolamentare la sosta già esistente, tutto è rimasto al palo. Del grande intervento, in grado di mettere a soluzione il cronico problema dei parcheggi e creare la zona di interscambio fra trasporti ferroviari e tram, non si vede un progetto o un'idea. E dire che sui social si può dissertare di tutto, compreso dare lezioni a sindaci siciliani sui nomi cui intestare le strade di casa loro.

Il Piano Strutturale Comunale (ex PRG) rimane nascosto in un cassetto. I cittadini hanno presentato osservazioni entro il settembre 2014 e, ad ora, non è mai stata neppure convocata la commissione urbanistica per esprimere un parere, obbligatorio, su quanto osservato dai rubieresi. Intanto chi deve operare è costretto al rispetto della norma più restrittiva, fra il PSC adottato e il PRG, che dovrebbe essere in soffitta.

Si assiste, come ci dice tutti i giorni il premier Renzi, a una, se pur lenta, ripresa delle attività economiche. Il termometro rubierese è rappresentato dall'aumento del traffico sulla via Emilia. Dopo la tregua causata dalla crisi è aumentato il numero degli autocarri, causando così intasamenti e aumento dei gas di scarico. Quale rimedio? Invece di fare mea culpa e pretendere che venga realizzata la variante alla via Emilia, o anche la meno onerosa congiunzione delle tangenziali di Reggio e Modena con la complanare alla ferrovia ad alta velocità, si propone il blocco dei mezzi pesanti sulla via Emilia. Pura demagogia. Chi controllerà il tutto, quale sarà il diverso trattamento per i mezzi che fanno il carico e scarico presso aziende del territorio? Il territorio salvaguardato sarà solo quello posto sulla via Emilia o anche quello dei comuni di Casalgrande, Scandiano e Castellarano, con cui ci si potrebbe fondere? Tutte domande cui, prima di lanciare il sasso, occorrerebbe avere la risposta.

Si potrebbe andare oltre, ricordando mozioni o interpellanze che hanno interessato il consiglio comunale in questi ultimi tempi. Un esempio: il tema dell'acqua pubblica. Non so quanti cittadini, passata la campagna mediatica su principi etici che ha accompagnato il referendum, siano effettivamente interessati a sapere come l'acqua potabile verrà gestita o, più semplicemente, se ci saranno forniture regolari di acqua di buona qualità dal rubinetto e con che costo. Riteniamo che la gente comune propenda per la seconda domanda. Quanta gente si sarà chiesta qual è la posizione del comune di Rubiera sulla trattativa in corso fra l'Unione Europea e gli USA sul trattato commerciale? Penso ben pochi, anche perché la materia è di totale competenza degli Stati e dei loro parlamenti. Eppure si spreca tempo inutile e si riempiono pagine di giornali per il nulla, poco interessandosi dei veri problemi di Rubiera. Questa la differenza fra Forza Italia, concentrata su Rubiera, e gli altri.

**CORREGGIO - VIA MATTEOTTI, 1 - TEL. 0522 / 692025 / 30**

**CARPI - VIA PERUZZI, 12/14 - TEL. 059 / 650176**

**RUBIERA - VIA EMILIA OVEST, 54/1 - TEL. 0522 / 260512**



**AUTOILCORREGGIO.IT**  
**CORREGGIO - CARPI - RUBIERA**



A

g

e

n

d

a

i.



Per la pubblicità su questo giornale telefona allo 0522 627646 ITALGRAF



***“La Golosa”***

PIZZERIA DA ASPORTO



Patatine fritte - Olive ascolane  
Mozzarelle panate - Crocchette di patate

