

# IL FORTE

Organo della Giunta  
Comunale di Rubiera

Anno XXXIX - N. 1 - Tiratura 6.300 copie



Seguici anche su  
twitter: <https://twitter.com/ComuneRubiera>  
facebook: <http://www.facebook.com/comunedirubiera>



Settembre 2013

## SCELTE RESPONSABILI

a sostegno delle famiglie e delle imprese a fronte della grave situazione economica e sociale

**Quando presento il bilancio mi interessa esporre in modo chiaro le scelte, i contenuti e le regole perché è importante che i cittadini valutino se i risultati sono adeguati alle promesse, piuttosto che ricorrere ad un uso strumentale delle emozioni che ritengo molto pericoloso anche per la nostra convivenza democratica.**

Penso infatti che tutti i cittadini debbano essere messi in grado di valutare se nel governo del Comune si tiene conto dei superiori interessi della comunità nel suo complesso, del periodo che si sta vivendo caratterizzato da una grave emergenza economica e sociale che dura da diverso tempo.

**Vorrei anzitutto evidenziare che avere mantenuto sempre i conti a posto e aver rispettato le regole del patto di stabilità** (pur non condividendole, ma come tutte le leggi vanno rispettate) ha consentito a Rubiera di **ottenere il riconoscimento di "Comune virtuoso"**.

E' un risultato molto raro nel panorama nazionale (solo 142 Comuni in tutta Italia) tanto più se consideriamo che dal 2011 al 2013 abbiamo avuto un taglio nei trasferimenti dallo Stato di oltre 3 milioni di euro. E' stato l'esito di un lavoro complesso, difficile, ma fortemente voluto dalla maggioranza che gover-

na Rubiera.

**Questa virtuosità ci consente nel 2013 di fare scelte importanti a vantaggio dei cittadini e delle imprese in merito a:**

### FISCALITA'

- Non aumento dell'IRPEF, confermata allo 0,5%;
- Non aumento dell'IMU sulle seconde case e sul produttivo;
- Nessun aumento anche dell'IMU prima casa qualora la seconda rata venisse mantenuta;
- Conferma delle rette dei servizi educativi e sportivi come nel 2012 (salvo adeguamento ISTAT dovuto per legge);
- Mantenate le agevolazioni tariffarie per le famiglie con due figli inseriti nei servizi 0/6;
- Esenzione dal pagamento dell'IRPEF per redditi non superiori a € 10.000,00 (circa 900 cittadini).

### MISURE ANTICRISI PER LE FASCE DEBOLI

- Ricalcolo in tempo reale delle rette dei servizi educativi per mutate condizioni economiche delle famiglie (cassa integrazione, mobilità, perdita del lavoro, ecc.);
- Fondo sociale per l'affitto a totale carico del bilancio comunale perché sono stati tagliati i fondi nazionali e regionali

- Attivazione del fondo per tirocini formativi a favore di cittadini che hanno perso il lavoro
- Mantenuto il fondo per i contributi a sostegno delle famiglie in fragilità economica con capienza almeno pari al 2012
- Utilizzo gratuito dell'acqua pubblica presso il distributore di Via Togliatti

### DIFESA DI TUTTI I SERVIZI EDUCATIVI, SCOLASTICI E SOCIALI E SOSTEGNO AL DIRITTO ALLO STUDIO

- Nessun servizio è stato tagliato, anzi abbiamo aumentato i posti presso i servizi di nido e Scuola d'infanzia comunali, tanto che presso il laboratorio "Cappellaccio Matto" ci sono ancora posti disponibili. Inoltre abbiamo ampliato nell'estate 2013 il tempo estivo prescolare comunale di una settimana dando risposte anche ai bambini che normalmente sono iscritti alle scuole statali e parrocchiali con un abbassamento dei costi rispetto al 2012.
- Abbiamo dovuto mettere a pagamento, almeno in parte, il pre e post scuola perché a causa della modifica dell'orario scolastico e della riduzione del personale ATA, abbiamo dovuto aumentare la presenza

del personale adibito a questa mansione.

- E' poi da evidenziare che per sostenere il diritto all'istruzione pubblica dei ragazzi disabili abbiamo destinato oltre 300.000 euro, di cui 170.000 per compensare le ridotte ore di appoggio che lo Stato riconosce pur a fronte di un forte aumento della disabilità.
- Siamo stati in grado di mantenere azzerate le liste d'attesa per il Centro Diurno e l'Assistenza domiciliare, augurandoci che l'apertura di una nuova Casa Protetta nel Distretto prevista per il 2015 possa azzerare la lista d'attesa anche di questo servizio.

### INVESTIMENTI

- Dopo la realizzazione dell'impianto fotovoltaico della Bocciola, nell'estate 2013 sono stati realizzati completamente i lavori di miglioramento sismico delle Scuole Medie "Fermi" con un finanziamento assegnato dalla Regione Emilia-Romagna.
- Stanno partendo i lavori della ciclabile che collega Via Giotto a Via Tiepolo
- Sarà realizzata la copertura della tribuna del campo "Valeriani".

La gran parte di questi investimenti sono stati possibili anche grazie al fatto che la Regione ha concesso **spazi finanziari** al nostro Comune

(non soldi ma possibilità di fare pagamenti).

Questo a fronte del fatto che nel 2012 abbiamo a nostra volta ceduto spazi di patto per aiutare altri Comuni, con particolare riguardo a quelli terremotati. Questa cessione 2012 ci aiuta nel 2013 a rispettare il nostro obiettivo di patto inizialmente pari a +1.154.000 euro (come dire che nelle casse del Comune devono entrare 1.154.000 euro in più rispetto a quanto si paga.) E' proprio per rispettare questo vincolo che per ora non avviamo altre opere ed è per questo che i Sindaci chiedono anche all'attuale Governo la possibilità di poter fare gli investimenti con risorse già a bilancio: investimenti utili ai cittadini e importanti per contribuire a dar fiato alle imprese e a salvare posti di lavoro. Infatti da questo "Governo di scopo" - conseguenza di una brutta legge elettorale definita "porcellum" dallo stesso Calderoni della Lega Nord che l'ha proposta - che ha il compito di far uscire l'Italia dall'emergenza, attendiamo una Legge di stabilità per il 2014 che possa far ripartire gli investimenti e che preveda anche il cuneo fiscale a favore delle imprese e dei lavoratori.

Si riconosce che in pochi mesi sono stati bloccati ulteriori tagli agli enti locali, che si è usciti dalla procedura d'infrazione, che è stato bloccato l'aumento dell'IVA di giugno, che

si è iniziato a pagare i debiti dello Stato alle aziende, che sono state introdotte ulteriori detrazioni per ristrutturazioni e miglioramenti energetico, che è stato previsto il bonus casa.

Ribadiamo però che i soldi delle tasse locali devono rimanere ai Comuni e, a mio parere, è sbagliato togliere l'IMU sulla prima casa a tutti, senza legarla al reddito perché chi ha di più deve contribuire di più. L'IMU va tolta a chi non la può affrontare, altrimenti va differenziata. E' molto più adeguato destinare risorse per creare posti di lavoro. Se si ha un reddito si è in grado anche di pagare l'IMU, senza reddito c'è solo povertà e si perde di vista il senso del bene comune.

Di fronte ad un individualismo dilagante che aumenta giorno dopo giorno, alla disaffezione alla cosa pubblica, alla spettacolarizzazione mediatica, c'è bisogno della collaborazione di tutti per recuperare questo senso del bene comune.

Credo che anche le preziose attività messe in campo dalle Associazioni di volontariato e dai volontari civili siano un buon antidoto per recuperare il senso dell'appartenenza a una comunità che si 'prende cura' delle persone e delle famiglie e che rispetta le regole. Perché per **convivere servono regole.**

Il Sindaco **Lorena Baccarani.**

Nel 2012 per raggiungere la virtuosità senza chiudere dei servizi, sostenendo le famiglie fragili e compiendo scelte ambientali corrette abbiamo:

#### 1) ridotto la spesa corrente

- ampliando l'acquisto di beni e servizi con forme ulteriormente economiche
- mantenendo spenti dei punti di illuminazione
- efficientando i corpi illuminanti per un minor consumo energetico
- mantenendo il numero degli sfalci ridotto al minimo.

#### 2) razionalizzato la spesa

con l'introduzione di forme nuove di gestione dei servizi, delle attività e degli eventi grazie anche alla collaborazione e all'impegno delle associazioni di volontariato e del volontariato civico: **più servizi a parità di costo.**

#### 3) ridotto i costi energetici a parità di tariffe

attraverso l'attivazione di impianti fotovoltaici realizzati attraendo capitali privati.

#### 4) estinto anticipatamente dei mutui

che permette di togliere dal bilancio il pagamento di rate di € 250.000 all'anno (per i primi cinque anni). In questo modo il debito pro-capite di ogni cittadino rubierese diventa di € 165, molto più basso rispetto alla media regionale, già virtuosa, di 800 euro circa.

#### 5) puntato decisamente sul recupero dell'evasione fiscale:

dall'evasione dei tributi locali abbiamo recuperato € 170.000 per l'anno 2012 (dal 2004 al 2012 complessivamente 1.500.000 di euro). Contestualmente abbiamo trasmesso n. 85 segnalazioni qualificate all'Agenzia delle Entrate contribuendo così al recupero dell'evasione erariale stimata in oltre 200.000 euro nel solo 2012. Ci auguriamo che tali somme possano essere tutte riscosse in quanto per legge vengono versate interamente al Comune che ha effettuato la segnalazione.

#### Sul piano degli investimenti

nel 2012 abbiamo anche continuato nell'adeguamento sismico del patrimonio comunale a seguito delle verifiche condotte negli anni precedenti, come meglio illustrato negli articoli successivi.

Causa il patto di stabilità non abbiamo potuto realizzare opere importanti come la ciclabile San Faustino/Fontana, l'ampliamento del cimitero di San Faustino e la tribuna del campo "Valeriani".

# Il nuovo piano urbanistico del comune

E' stato approvato dalla Giunta comunale il documento di sintesi nel quale sono riassunte le scelte strategiche che faranno parte del nuovo Piano Strutturale Comunale (PSC).

In estrema sintesi sono state individuate otto linee strategiche che di seguito si riassumono:

- riassetto ambientale e sviluppo sostenibile;
- mobilità (su gomma, su ferro e dolce);
- dotazioni territoriali;
- insediamento storico;
- insediamenti residenziali;
- riqualificazione urbanistica;
- insediamenti produttivi;
- il territorio agricolo.

Per ogni linea strategica sono state determinate le azioni prioritarie che verranno assunte.

Si è pervenuto a questo documento grazie anche alle proposte, alle idee e ai suggerimenti avanzati dai cittadini, che hanno risposto al questionario on-line e a quello cartaceo consegnato a tutte le famiglie con il numero del "Forte" di maggio 2012, dai rappresentanti delle realtà sociali ed economiche di Rubiera e dai consiglieri comunali.

Questo documento tiene conto del quadro conoscitivo con riferimento alle dinamiche socio-economiche attuali, alla morfologia del territorio, al paesaggio ed alla cultura, al sistema naturalistico ed ambientale, agli insediamenti ed alle infrastrutture, all'uso del suolo in rapporto alla pianificazione, alle norme e vincoli di salvaguardia.

Inoltre, è stata fatta la valutazione della sostenibilità ambientale e territoriale del piano (Valsat).

E' importante l'approvazione in Giunta di questo documento strategico preceduto da una serie di incontri con la Commissione Urbanistica, dove anche i consiglieri d'opposizione hanno manifestato un sostanziale apprezzamento ai contenuti del documento.

**Proseguiranno i confronti in commissione al fine di redigere il successivo documento**

**preliminare** sul quale verrà convocata e svolta una Conferenza di Pianificazione tra gli Enti.

La partecipazione dei cittadini al percorso non è conclusa, ma gli incontri continueranno anche attraverso ulteriori assemblee pubbliche. Le linee ispiratrici del percorso fin qui fatto sono state sostanzialmente apprezzate anche dalle opposizioni.

Per saperne di più consulta il sito web del Comune: [www.comune.rubiera.re.it](http://www.comune.rubiera.re.it) alla voce: "Territorio - PSC nuovo strumento urbanistico".



## Linea strategica: riassetto ambientale e sviluppo sostenibile

*L'esperienza di governo degli ultimi anni del comune sui temi energetici, ambientali e di sviluppo sostenibile, nonché la recente adesione al "Patto dei Sindaci" che impegna il Comune di Rubiera davanti alla Unione Europea a dotarsi di un Piano d'Azione per l'Energia Sostenibile (PAES) in grado di assicurare entro il 2020 una diminuzione delle emissioni climateranti pari al 20%, detta una linea strategica che con il nuovo strumento urbanistico dovrà non solo essere confermata, bensì rafforzata e articolata. **Il nuovo PSC di Rubiera è ispirato principalmente all'urbanistica della riqualificazione", relegando il tema dell'espansione ad un ruolo decisamente marginale.** Così facendo, l'Amministrazione comunale conferma il suo impegno per un uso più razionale delle risorse (anche della "risorsa territorio") e sarà in sintonia con quanto richiesto dal PTCP che prevede un incremento di territorio urbanizzato non superiore al 3% rispetto alle aree urbanizzate esistenti alla data di adozione del PSC.*

*In rapporto all'obiettivo strategico inerente il riassetto ambientale e lo sviluppo sostenibile, il PSC: Programma la crescita demografica ed urbanistica in rapporto alla reale capacità di risposta del sistema dei servizi proseguendo nella politica di contenimento dello sviluppo e di miglioramento dei servizi messa in campo negli ultimi anni; **infatti contiene le espansioni urbane rapportando la crescita delle nuove aree edificabili ai bisogni effettivi della popolazione residente e all'evoluzione programmata e sostenibile dell'offerta di case e posti lavoro privilegiando, a tutti i livelli e in tutti gli ambiti, il riuso ed il recupero rispetto alla nuova edificazione.***

*(estratto dal Documento di Sintesi approvato dalla Giunta comunale il 28 maggio 2013 atto n. 75)*

## La tangenziale di Rubiera - a che punto siamo

La commissione di gara per l'affidamento in concessione delle attività di progettazione, realizzazione e gestione del collegamento autostradale Campogalliano - Sassuolo, ivi compresa la Tangenziale sud di Rubiera, ha concluso i lavori e ha comunicato la graduatoria ai concorrenti durante la seduta pubblica tenutasi in data 19 giugno 2013. ANAS sta attualmente provvedendo al trasferimento formale di tutti gli atti relativi alla concessione alla Struttura di Vigilanza sulle concessioni autostradali. **Terminate le operazioni di verifica degli atti la ditta vincitrice avrà tempo quattro anni per svolgere le attività avute in concessione. La tangenziale di Rubiera partirà durante il primo stralcio dei lavori.**



# Il piano particolareggiato ex San Biagio



Con l'apertura della nuova rotonda sulla Via Emilia Ovest e della nuova viabilità di via Mascagni, realizzate a carico dei soggetti attuatori, avvenuta nel mese di maggio 2013, entra nel vivo la realizzazione del Piano Particolareggiato dell'area ex San Biagio, a fianco di Via Puccini. Questo intervento permette la rigenerazione di una parte importante del territorio già iniziata con l'abbat-

timento e la bonifica del dismesso impianto ceramico di "San Biagio". Il piano prevede la realizzazione di funzioni commerciali (per una superficie utile di 8.135 mq) come negozi e pubblici esercizi, tra cui il Conad in trasferimento ed ampliamento dall'attuale Via Emilia Est, e funzioni tecnico distributive (per una superficie utile di 3.315 mq). Inoltre, prevede la realizzazione di

152 parcheggi pubblici, oltre ai relativi parcheggi di pertinenza.

La progettazione ha tenuto conto delle esigenze delle vicine zone abitate di Via Puccini sia in termini di vivibilità e di facile accesso ai parcheggi pubblici, con debita diaframmatatura di verde tra il nuovo centro e la abitazioni presenti.

## Estendimento rete gas

Nel corso del 2013 è stato realizzato l'estendimento della rete gas nella zona di Via Ospitaletto e Via Oratori. La posa delle condotte principali è stata completata e attualmente sono in corso di esecuzione i singoli allacciamenti agli edifici.

L'esecuzione di questi lavori sta rispettando la programmazione prevista e per l'inizio della prossima stagione invernale 2013/2014 tutti gli edifici che ne hanno fatto richiesta saranno allacciati alla nuova rete gas.

Si tratta di intervento programmato e definito congiuntamente dall'Amministrazione comunale e da Iren di Reggio E. al fine di estendere la metanizzazione su parte del territorio comunale extraurbano che attualmente ne risulta ancora sprovvista e che presenta un numero di abitazioni sufficiente a supportare la fattibilità di questa infrastruttura.

L'intervento prevede un costo complessivo di €. 130.000, e analogamente a quanto avvenuto in passato in occasione di precedenti metanizzazioni, è stato finanziato mediante compartecipazione che prevede la suddivisione dei costi in parte a carico di Iren di Reggio E., in parte a carico dei cittadini proprietari degli edifici interessati oltre a un contributo a carico dell'Amministrazione comunale, ammontante in questo caso a €. 14.400.

## Rifacimento ponticello

Sono stati completati i lavori di rifacimento del ponticello sulla Fossa Viareggio in Via dei Cardì al confine con il Comune di Campogalliano. Si tratta di intervento realizzato in collaborazione e compartecipazione economica con il Consorzio di Bonifica dell'Emilia Centrale (gestore della Fossa "Viareggio") e il Comune di Campogalliano (compro-

prietario con il Comune di Rubiera del ponticello).

L'intervento si è reso necessario dopo aver riscontrato elevati segni di cedimento e deterioramento delle strutture murarie con conseguenti problemi di staticità del vecchio ponticello.

Il costo complessivo dell'opera è ammontato a € 49.000 e la ripartizione tra gli Enti interessati è la seguente:

- € 23.600 a carico del Consorzio di Bonifica dell'Emilia Centrale;
- € 12.700 a carico del Comune di Rubiera;
- € 12.700 a carico del Comune di Campogalliano.

# ABBIAMO FIRMATO IL PATTO DEI SINDACI

## Perché ci siamo impegnati per l'energia sostenibile locale!



Il Patto dei Sindaci è il principale movimento europeo che vede impegnate le autorità locali e regionali ad aumentare l'efficienza energetica e l'utilizzo di fonti energetiche rinnovabili nei loro territori. Attraverso il loro impegno i firmatari del Patto intendono raggiungere e superare l'obiettivo europeo di riduzione del

20% delle emissioni di anidride carbonica entro il 2020.

Il Comune di Rubiera, insieme agli altri Comuni dell'Unione Tresinaro Secchia, ha aderito al Patto dei Sindaci con delibera di Consiglio comunale approvata all'unanimità il 27 maggio 2013. Successivamente, il 31 maggio 2013 il Sindaco di Rubiera Lorena Baccarani ha firmato e trasmesso a Bruxelles, al competente ufficio dell'Unione Europea, il formulario d'adesione.

### Cosa succede adesso?

Con questa firma il Comune si è impegnato ad elaborare ed approvare, entro un anno, il Piano d'Azione per l'Energia Sostenibile (PAES). Il PAES è il documento chiave in cui i firmatari del patto delineano in che modo intendono raggiungere l'obiettivo minimo di

riduzione di anidride carbonica entro il 2020, definisce le attività e gli obiettivi, valuta i tempi e le responsabilità assegnate. Ogni due anni dovrà essere predisposto un rapporto sullo stato di attuazione del Patto e relativo PAES. L'adesione al Patto dei Sindaci prevede altresì l'organizzazione di eventi rivolti ai cittadini finalizzati alla sensibilizzazione ed alla informazione su usi più intelligenti dell'energia.

Un primo evento pubblico è stato organizzato in occasione della Fiera di giugno attraverso lo stand di "Comune informa" in Piazza del Popolo.

Per saperne di più consulta il sito web del Comune: [www.comune.rubiera.re.it](http://www.comune.rubiera.re.it) alla voce: "informazioni ambientali".

## Verde pubblico e progetto Censire



L'Amministrazione Comunale di Rubiera ha, nel suo operare, prestato sempre grande attenzione al verde. Negli ultimi 5 anni sono stati acquisiti ed inseriti nel patrimonio verde comunale, ben 147.600 mq di aree verdi portando a 522.600 mq la superficie complessiva a disposizione dei cittadini tra aree gioco, parchi pubblici, verde di quartiere, verde di arredo, ecc.

Ogni cittadino ha oggi a disposizione oltre 35 mq di verde pro-capite, una delle disponibilità più alte per comuni con un tessuto urbanistico simile al nostro.

Questa Amministrazione comunale ha inteso anche censire tutto il patrimonio arboreo di proprietà pubblica per avere la conoscenza precisa di quante piante, delle loro caratteristiche e del loro stato fitosanitario, sono presenti sul territorio rubierese. Tale progetto denominato "Censire" è realizzato in accordo con la Provincia di Reggio Emilia e con il Consorzio Fitosanitario che ne cura la parte operativa.

Ogni albero è identificato univocamente e localizzato mediante il sistema GPS e queste informazioni verranno presto messe a disposizione della cittadinanza attraverso uno specifico sito internet ([www.censire.it](http://www.censire.it)).

Nel Comune di Rubiera sono state censite ad oggi (ogni pianta ha una scheda contenente 15 parametri generali tipo) 1.554 piante di pregio e la specie maggiormente presente è il Tiglio.

In questo modo sarà possibile anche predisporre piani razionali di gestione del verde pubblico ed allo stesso tempo compiere un passo importante lungo il percorso della certificazione ambientale.

A questo primo censimento iniziale seguirà un continuo aggiornamento dei dati con l'inserimento di nuove piante.

## Rifiuti e raccolta differenziata

A partire dal mese di luglio 2012, sono state introdotte importanti trasformazioni nel servizio di raccolta e gestione dei rifiuti solidi urbani che hanno portato all'attivazione della raccolta differenziata della frazione "umida" e del "giro verde" su tutto il territorio comunale e la modifica del sistema di raccolta per l'umido e l'indifferenziato nella parte di territorio comunale posta a nord della Via Emilia, nella quale si è introdotto il sistema di raccolta "porta a porta". Da luglio 2012, data di introduzione della raccolta dell'organico, sono state raccolte ben 2.200 tonnellate di rifiuto umido, un dato sicuramente importante, ma che dobbiamo insieme aumentare ancora.

Di seguito si riportano i dati relativi alla raccolta differenziata degli ultimi anni a Rubiera:

Anno 2009: 54 %

Anno 2010: 58 %

Anno 2011: 63 %

Anno 2012: 67 %\* (dato provvisorio)

Ricordiamo alcune modalità di comportamento per quanto riguarda la gestione e raccolta del rifiuto organico.

1. Utilizzare i sacchetti di carta forniti gratuitamente dal Comune e che si possono ritirare presso l'Ufficio Relazioni con il Pubblico (URP) in Piazza Garibaldi. **L'utilizzo di sacchetti di plastica è consentito solamente se si tratta di sacchetti in plastica biodegradabile.**
2. Esporre i bidoncini all'esterno dell'abitazione ed in posizione ben visibile **solo nei giorni indicati.**
3. In caso di smarrimento, danneggiamento, furto dei bidoncini privati, i cittadini possono riceverne in sostituzione presentandosi all'Ufficio Relazioni con il Pubblico (URP).

**Chiediamo ai cittadini di continuare in comportamenti sempre più virtuosi ed attenti: collaboriamo per un mondo più pulito.**



A Rubiera si differenzia anche nelle mense scolastiche



# PROCESSO ETERNIT

Riconosciuto il risarcimento al Comune di Rubiera e a familiari delle vittime

Anche per lo stabilimento di Rubiera nel processo di appello per le morti di amianto, del 3 giugno 2013, la Corte d'Appello del Tribunale di Torino, Prima Sezione Penale, ha pronunciato la sentenza di condanna per il reato di disastro doloso e omissione di cautele antinfortunistiche a carico dell'imputato Schmidheiny.

Dopo che, in primo grado, il Comune e molti familiari non erano stati ricompresi nel risarcimento, l'Amministrazione comunale si è costituita di nuovo parte civile nel secondo grado, ottenendo il riconoscimento di un risarcimento di 2 milioni di euro, mentre a molti familiari delle vittime sono stati riconosciuti 30.000 euro ciascuno.

Adesso il problema da affrontare è ottenere concretamente il risarcimento. Per questo il Comune di Rubiera, unitamente alle istituzioni che hanno avuto il riconoscimento al risarcimento, intende mettere in campo tutte le azioni necessarie partendo da un accordo di programma tra tutti questi Enti. Prima scelta concreta nell'incontro che si è tenuto a Casale Monferrato mercoledì 11 settembre 2013 e al quale ha partecipato il Sindaco Lorena Baccarani e la consigliera regionale Roberta Mori. Sarà certamente un percorso lungo e complesso che però l'Amministrazione comunale intende intraprendere per dovere di giustizia e per essere a fianco dei familiari delle vittime di amianto.



## Allestimento e arredo delle rotatorie stradali



Un impegno che questa Amministrazione Comunale si è prefisso, è quello di rendere il paese più accogliente e decoroso curandone anche la sua immagine. Uno dei biglietti da visita di Rubiera sono anche le rotatorie stradali che accolgono gli automobilisti entrando in paese o percorrendo le proprie strade. Le aiuole di ogni "rotonda" sono state allestite a partire dal 2004 senza alcun costo per il Comune di Rubiera grazie a ditte locali e con contratti di sponsorizzazione. Anche la manutenzione di questi spazi non grava sul bilancio comunale perché viene eseguita dalle medesime ditte che ne hanno curato la realizzazione. A compensazione di questo impegno, ogni ditta ha esposto nelle aiuole delle 12 rotatorie fino ad oggi realizzate, il proprio cartello pubblicitario. Si ringraziano gli sponsor: **Bibiemme snc - Strozzi Fausto - Elettro T - Falegnameria Bertani - Agrimpianti di Zanni Marco - Tetra Pak Italiana SpA - Ruozzi Fedele - Italcuscineti SpA - OT seals - SOL Service - GMT General Trade - Automercato DUE - Molini Industriali - Tutto Verde - Az. Agricola Galvani Giuseppe - Ruini Marco**

che hanno curato la realizzazione ed eseguono la manutenzione delle rotatorie di: *Via F.lli Cervi / Via Socrate - Via Ospitaletto / Via Ondina Valla - Via Paduli / Via Togliatti - Viale della Resistenza / Via Moro - Via della Chiusa / Via Nenni - Via San Faustino (cavalcavia A1) - Via Emilia ovest / Via Togliatti - Via Matteotti / Via Melato - Via Matteotti / Via della Stazione - Via San Faustino / Via Canale dell'erba - Via Salvaterra / Via Borsellino - Via Fontana / Via delle Chiaviche.*

## Nuovo ciclo-pedonale

Sono iniziati i lavori di costruzione del percorso ciclo-pedonale di collegamento tra Via Giotto e Via Tiepolo (quartiere nella zona di Via Palazzo).

La realizzazione di questo percorso di mobilità ciclo-pedonale consentirà di collegare in sicurezza i quartieri residenziali di Via Tiepolo/Via Allegri con la zona di Via Giotto/Via F.lli Cervi e pertanto con il centro del paese. Si tratta di una scelta urbanistica per favorire la mobilità ciclo-pedonale tra due quartieri residenziali della zona nord, mentre la mobilità veicolare all'interno dei medesimi quartieri, in attuazione a scelte urbanistiche, risulta di tipo a "fondo chiuso". L'attuazione di queste scelte favoriscono una migliore sicurezza stradale nei quartieri ed altresì livelli elevati di qualità della residenza. In concomitanza di quest'opera verrà eseguita la manutenzione straordinaria

anche di Via Giotto. Il costo totale dei lavori ammonta a € 17.000.

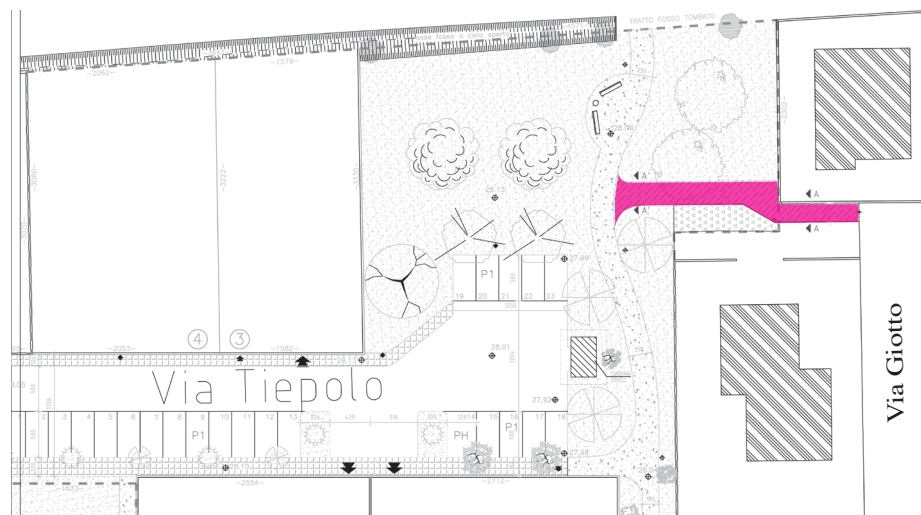

# Illuminazione pubblica

Gli impianti di Illuminazione Pubblica costituiscono un patrimonio di rilevante importanza e la loro gestione rappresenta una delle attività principali dei servizi al territorio sia per quanto riguarda la qualità del servizio erogato sia per quanto riguarda le spese di funzionamento che gravano sul bilancio comunale. Sotto questo aspetto il Comune di Rubiera ha attuato numerosi interventi di miglioramento dell'efficienza energetica dei propri impianti con conseguente diminuzione dei consumi elettrici. Il tutto in coerenza anche con il Piano d'Azione per l'Energia Sostenibile (PAES) di cui diamo conto in questo giornalino.

Attualmente il nostro territorio è dotato di:

- **n. 3567 punti luce catalogati per singola potenza di lampada e altezza del palo.**
- **n. 70 punti di consegna utenza/quadri elettrici di alimentazione interamente funzionanti a sistema trifase**
- **km 75 di rete elettrica di illuminazione pubblica interamente interrata.**

Interventi di efficienza energetica e riduzione dei consumi

Questa conoscenza puntuale ci ha consentito di programmare gli interventi più appropriati ed idonei su ciascun impianto, finalizzati a migliorare l'efficienza energetica e la riduzione dei consumi.

In particolare, negli ultimi 4 anni sono stati attivati i seguenti interventi:



- **Sostituzione programmata di 163 punti luce (corpi illuminanti)** con riduzione della potenza dai vecchi 125 W (al mercurio) ai più efficienti 70 W Sodio Alta Pressione. Questi nuovi punti luce consumano il 44% in meno di energia elettrica ed erogano maggiore luminosità;
- **Installazione di n. 52 interruttori astronomici** per l'accensione e spegnimento degli impianti.
- **Spegnimento completo di 104 punti luce** nei contesti urbani dove non determinano particolari criticità in termini di sicurezza.

- **Ulteriore implementazione del programma di spegnimento parziale degli impianti** nelle ore notturne.

Complessivamente questi interventi hanno generato una **diminuzione dei consumi di energia elettrica di 170.000 kW**. Ciò ha consentito di contenere i costi di gestione nonostante l'aumento del prezzo medio dell'energia elettrica pari al 45%.

**Nuovi impianti realizzati anno 2012 e 2013**

**Via Roma** - realizzato un nuovo impianto costituito da n. 5 punti luce a basso consumo energetico e con tipologia di pregio, al fine di completare il rinnovo e la riqualificazione degli impianti di illuminazione pubblica su tutta l'area del centro storico e consentire di ottenere migliori condizioni di sicurezza e di confort urbano.

**Via Paduli (tratto da Via Togliatti a confine comunale)** - Ai fini della completa riqualificazione di quella viabilità risultava mancante solamente l'impianto di illuminazione pubblica, che è stato possibile realizzare nel mese di dicembre 2012.

**Parco Baden Powel**

Luci anche al parco di Via Petrini a partire da settembre 2013. L'investimento è stato reso possibile dal riutilizzo di pali dismessi ma ancora adeguati. Una gestione quindi delle risorse che tiene in grande conto anche l'opportunità del recupero di materiali.

# Energie senza bugie

Continua l'impegno dell'Amministrazione comunale per la realizzazione di impianti fotovoltaici anche attraverso il sostegno al volontariato locale. Il 9 giugno 2013 è stato inaugurato l'impianto fotovoltaico sul tetto della bocciafila in Via De Gasperi, di proprietà del Comune di Rubiera.

L'impianto ha una potenza nominale di 83,52 kilowatt di picco (89.262,00 kilowatt/ora annui di produzione), le sue caratteristiche specifiche in termini di **benefici ambientali** (diminuzione dell'emissione in atmosfera di sostanze inquinanti e riduzione dell'utilizzo di petrolio) sono le seguenti:

- Anidride Carbonica (CO<sub>2</sub>)  
- 62.962 kg /anno
- Anidride Solforosa (SO<sub>2</sub>)  
- 84 Kg /anno
- Ossidi di Azoto (NO<sub>x</sub>)  
- 108 Kg/anno
- Tonnellate Equivalenti di Petrolio  
- 19,56 TEP/anno

Per quanto concerne i **benefici economici** per il Bilancio del Comune di Rubiera si realizza un risparmio annuo di €. 7.800,00 sui consumi elettrici dell'immobile comunale. L'impianto è

stato realizzato dalla ditta FAST, individuata attraverso una pubblica gara, che ha sostenuto anticipatamente i costi dell'intervento e rientrerà dall'investimento di € 140.719 in diciannove anni e mezzo tramite il riconoscimento del conto energia. Questo impianto è stato attivato a marzo 2013.

Nello stesso tempo l'Amministrazione comunale ha concesso in affitto un tetto alla Croce Rossa locale che ha realizzato, direttamente e a proprie spese, in Via De Gasperi, un nuovo impianto fotovoltaico.

L'impianto ha una potenza nominale di 19,20 kilowatt di picco (21.898,46 kilowatt/ora annui di produzione), e permetterà alla Croce Rossa di essere completamente autonoma dal punto di vista dei consumi elettrici; le caratteristiche specifiche dell'impianto in termini di **benefici ambientali** (diminuzione dell'emissione in atmosfera di sostanze inquinanti e riduzione dell'utilizzo di petrolio) sono le seguenti:

- Anidride Carbonica (CO<sub>2</sub>)  
- 10.292,28 kg /anno
- Anidride Solforosa (SO<sub>2</sub>)  
- 7,47 Kg /anno
- Ossidi di Azoto (NO<sub>x</sub>)  
- 8,52 Kg/anno

• Tonnellate equivalenti di Petrolio

-4,10 TEP/anno

La Croce Rossa rientrerà dalle spese d'investimento attraverso il riconoscimento del conto energia in venti anni.





# Realizzati 8 interventi per

Già prima del terremoto del 2012 c'è sempre stato da parte dell'Amministrazione comunale una forte attenzione al tema della sicurezza sismica degli edifici. Infatti, i nuovi edifici (piscina, scuola Marco Polo, caserma dei Carabinieri, scuola d'infanzia "Pinco Pallino") sono già costruiti con tecniche antisismiche. Negli ultimi anni poi, oltre ad avere eseguito le verifiche tecniche di vulnerabilità sismica degli edifici comunali, che complessivamente hanno dato buoni risultati, abbiamo avviato un programma di miglioramento sismico con i primi interventi presso la scuola d'infanzia di Fontana, la scuola "De Amicis" e altre.

## Porzione muro di cinta di Palazzo Rainusso

Il muro di cinta presentava notevoli zone di fuori piombo con tendenza al ribaltamento ed anche la parete di edificio prospiciente Via del Palazzo presentava evidenti lesioni aggravate dalle scosse sismiche del maggio/giugno 2012.

Nel corso dell'estate 2012 l'Amministrazione comunale ha deciso pertanto di mettere in atto tutte le azioni necessarie per la tutela della pubblica incolumità, poiché tali manufatti si trovano adiacenti a Via del Palazzo. Dopo aver acquisito l'autorizzazione della Sovrintendenza si è proceduto a realizzare le opere urgenti di messa in sicurezza in brevissimo tempo, tanto che la strada di Via del Palazzo è stata riaperta entro settembre 2012.

Le opere di messa in sicurezza hanno comportato un impegno economico di €. 53.032,96.

## Magazzini comunali

L'immobile destinato a magazzini comunali, ubicato in Via Della Chiusa n. 2, nel corso dell'anno 2012, è stato sottoposto ad un intervento di rinforzo locale diffuso su tutte le componenti strutturali (pilastri, travi, pannelli di tamponamento) dell'edificio dove trovano sede gli spogliatoi del personale operaio. L'intervento nel suo complesso ha comportato una spesa di €. 43.172,87.

## Teatro Herberia

Anche presso il Teatro Herberia di Rubiera, dopo gli eventi sismici del maggio e giugno 2012, a seguito delle risultanze della vulnerabilità sismica svolta, si è provveduto alla realizzazione degli interventi di rinforzo strutturale dei pilastri interni dell'edificio. Le opere sono state successivamente affidate a ditta specializzata del settore, Tecton di Reggio Emilia, che le ha completate entro il 15 settembre 2012, dando la possibilità di riaprire il teatro per la stagione teatrale 2012-2013. L'importo dei lavori complessivo è stato di €. 38.647.

## Scuola infanzia "G.Leopardi"

A seguito degli eventi sismici del maggio e giugno 2012 nella Scuola dell'Infanzia Statale "G. Leopardi" sono state riscontrate alcune fessurazioni non strutturali, lungo i muri perimetrali.

Si è provveduto alla rimozione di parti d'intonaco delle aree interessate e alla collocazione di una rete speciale prima del rifacimento dell'intonaco mancante. L'importo delle suddette opere ha comportato una spesa complessiva di €. 3.593,70.

## Nido d'infanzia "Bollicine"

Presso il Nido d'infanzia Bollicine si è proceduto soltanto a riprendere delle cavillature con relativo tinteggio. Infatti, dalle ulteriori indagini sulle strutture portanti attraverso le quali si è verificato, tra l'altro,

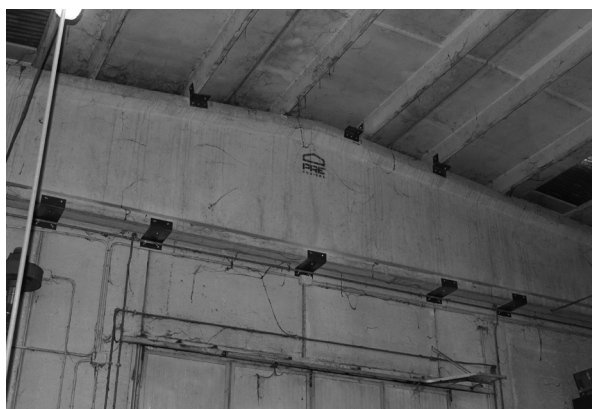



# il miglioramento sismico

la qualità dei materiali, la consistenza del calcestruzzo, la presenza e la qualità delle fondazioni, sono emersi risultati tutti positivi, come la conseguente verifica di vulnerabilità. Il ripristino delle cavillature e la verifica ha comportato un costo di € 3.000.

## **Palestra “Mari”**

E' stata oggetto, nel corso del 2012, ad intervento di adeguamento strutturale alla normativa vigente in materia di costruzioni in zona sismica.

L'intervento ha previsto opere di sottofondazione per le murature verticali, nonché il controventamento con tiranti in acciaio di tutta la superficie interna di copertura.

Tra i lavori edili e le opere in ferro il costo è stato di € 63.613,93 oltre alle spese tecniche.

## **Anche la scuola media riapre più robusta**

*All'“Enrico Fermi” a tempo di record sono stati completati 380mila euro di lavori per il miglioramento sismico.*

Si sono conclusi in appena 60 giorni i lavori alle scuole “Enrico Fermi” di Rubiera: una corsa contro il tempo per garantire la fruibilità della struttura in corrispondenza con la riapertura delle scuole. I lavori, pari ad un importo di 381.150 euro, sono stati finanziati completamente con un contributo regionale grazie all'inserimento dell'intervento nel relativo Programma delle Priorità. Si tratta di lavori di miglioramento sismico che hanno permesso di migliorare le prestazioni dell'edificio in base alle indicazioni del Servizio Regionale Geologico e Sismico, che ha rilasciato l'apposita Autorizzazione sismica alla fine di giugno. In particolare, sono state irrobustite con cordoli in cemento le fondamenta, si è intervenuti sulla portanza di alcuni vani e si sono razionalizzate alcune aperture. La scuola secondaria di primo grado di Rubiera – che pure non aveva subito danni strutturali durante il sisma e non aveva mai avuto problemi di agibilità – è così in grado di affrontare le maggiori sollecitazioni sismiche che i nuovi standard prevedono alla luce di quanto accaduto. Oltre alla celerità del cantiere, è da segnalare anche la rapidità della procedura di progettazione e approvazione del progetto, sia dal punto di vista tecnico che finanziario: la prima delibera di Giunta Regionale che creava il piano in cui si è rientrati è di fine maggio 2013. Concludere tutte le procedure – compresi gli aspetti tecnici statici particolarmente complessi – e i relativi lavori in appena 90 giorni, consegnando la scuola “come nuova” ai ragazzi il primo giorno di scuola, crediamo sia un buon esempio di quella cultura del fare di cui si può andare orgogliosi. Un ringraziamento ai tecnici di Comune e Regione, alla ditta e al direttore lavori per l'impegno certamente non ordinario che hanno saputo mettere in campo.

## **PROSSIMO INTERVENTO**

### **Nuova copertura della tribuna del campo sportivo “A.Valeriani”**

Già prima del terremoto, a livello precauzionale, era stata eliminata la vecchia copertura della tribuna. Entro il 2013 siamo in grado di far partire questo ulteriore investimento, con la realizzazione di una nuova copertura in struttura metallica delle stesse dimensioni della precedente e con caratteristiche antisismiche. L'importo complessivo dei lavori è stimato in € 150.000, oggi disponibili grazie al meccanismo premiante legato al riconoscimento, da parte del Governo, di essere un “Comune virtuoso”.



# Attività' di recupero evasione

L'Amministrazione comunale già da tempo è fortemente impegnata nell'attività di recupero dell'evasione dei tributi locali, in particolare sul fronte dell'ICI- Imposta comunale sugli immobili- che rappresenta una delle maggiori entrate del Bilancio comunale.

Questa attività ha avuto un forte impulso a partire dagli anni 2000 a seguito del Progetto straordinario messo in campo dall'Agenzia del Territorio per lo smaltimento delle pratiche arretrate e l'allineamento della Banca Dati. Grazie a questo lavoro, l'Ufficio Tributi, con la rilevante collaborazione dell'Ufficio Tecnico, è stato in grado di procedere a verifiche più efficienti e mirate per contrastare eventuali fenomeni di evasione del tributo.

In particolare sono emersi fabbricati iscritti al Catasto non dichiarati ai fini ICI oppure immobili per i quali l'imposta era versata sulla base di una rendita presunta non corrispondente al valore effettivo del fabbricato, per i quali l'Ufficio ha eseguito recuperi di imposta sulla base della rendita definitiva attribuita dall'Agenzia del Territorio stessa. Per ragioni di equità, nel corso degli anni, l'Amministrazione ha messo in campo altre attività finalizzate al recupero dell'imposta non versata e non dichiarata. In particolare, sono stati eseguiti controlli mirati sui fabbricati strumentali delle imprese, sui fabbricati che hanno perso i requisiti di ruralità, sulle aree fabbricabili, finalizzati alla verifica



del corretto versamento del tributo. Sul fronte del controllo dei terreni edificabili, fondamentale è stato l'apporto del Servizio Edilizia privata per l'identificazione di eventuali aree non dichiarate o dichiarate con valori non congrui.

Nei medesimi anni, il Servizio Tributi è stato anche impegnato nel controllo delle risultanze del Censimento delle unità immobiliari ai fini dell'attribuzione dei numeri civici interni.

Negli ultimi anni, con la consapevolezza della necessità di avere a disposizione anche dati aggiornate, l'Amministrazione ha fortemente creduto nella realizzazione di un sistema informatico che consentisse l'incrocio delle diverse banche dati interne, quali anagrafe, tributi e concessioni edilizie, ed esterne. L'utilizzo di questo strumento ha, poi, permesso di individuare situazioni di immobili per i quali l'imposta era totalmente evasa o fabbricati interessati da modificazioni strutturali o di destinazione d'uso per i quali il tributo era versato solo parzialmente.

Gli uffici interessati, in particolare il Servizio Tecnico, sono, inoltre,

impegnati sul fronte della segnalazione all'Agenzia del Territorio di eventuali classamenti non congrui, sfruttando tutti i supporti informativi/normativi e le forniture dati messe a disposizione dal Catasto attraverso il Portale dei Comuni, al fine di ridurre il più possibile discrepanze di valore catastale, che incidono sul calcolo delle imposte dovute, per immobili aventi caratteristiche analoghe.

A partire dagli anni 2004 a tutto il 2012, le somme accertate per recupero evasione ICI, risultanti dal Bilancio comunale, ammontano circa ad € 1.500.000.

Già da alcuni anni, inoltre, il nostro Comune è impegnato sul fronte della lotta all'evasione dei tributi erariali, aderendo al Protocollo d'Intesa stipulato tra ANCI Emilia-Romagna e Agenzia delle Entrate-Direzione Regionale dell'Emilia Romagna, in base al quale le parti si impegnano, nell'ambito delle rispettive competenze e nell'ordinario svolgimento dei propri compiti istituzionali, a collaborare concretamente a tale attività. Il Servizio Tributi, in collaborazione con altri servizi interessati, è concretamente impegnato su questo fronte di grande rilievo per ragioni di equità fiscale, in quanto ogni cittadino è tenuto a partecipare al versamento delle imposte finalizzato alla realizzazione ed al mantenimento di opere e servizi, sulla base della propria capacità contributiva.

# Una mano per la scuola

La solidarietà ha mille volti e può manifestarsi anche facendo la spesa. Presso i supermercati Coop, nelle giornate del 13 e 14 settembre, sono stati raccolti, grazie alle donazioni dei clienti, prodotti di cancelleria che saranno distribuiti alle famiglie in difficoltà per la frequenza scolastica dei figli. Grazie alla partecipazione attiva di **Silvana Mattioli del Distretto sociale Coop Appennino Tresinaro Secchia - Presidio di Rubiera, le mamme del Comitato genitori di Rubiera, i volontari civici Simone Bergianti e Davide Maicrono** è stato possibile raccogliere 4540 articoli tra quaderni, pennarelli, biro, matite, gomme, ecc. A loro va il nostro sentito ringraziamento per lo sforzo profuso e per il bellissimo esempio di collaborazione espresso che permetterà, in questi momenti di profonda crisi economica, di aiutare e sostenere tanti piccoli studenti.





# Protagonisti per un bene comune

A Rubiera c'è una lunga tradizione di associazionismo civico che ha consentito negli anni di attivare progetti e servizi molto importanti, a fianco dell'Amministrazione comunale, in tanti settori ed a vantaggio di una buona qualità della vita di tutti i cittadini. Questo tessuto così vitale che ha favorito una "cittadinanza attiva" ha creato le basi da cui è partita l'esperienza dei "Volontari civici": singoli cittadini e cittadine, di ogni età, che si iscrivono ad un apposito albo istituito dal comune da dicembre 2012, per donare il proprio tempo libero e le proprie competenze nella "cura" della propria comunità.

Tanti i settori in cui, collaborando con gli operatori comunali, i volontari civici hanno dato il proprio contributo; tanto più prezioso in tempi in cui le ridotte risorse economiche del comune non permettono di soddisfare tutte le esigenze della comunità.

Al 30 giugno 2013 i volontari civici sono 98. Grazie a loro abbiamo potuto attivare e garantire le seguenti attività:

- Trasportare i ragazzi disabili alle scuole superiori
- Alleviare situazioni di solitudine
- Avviare il monitoraggio ed il controllo in vari quartieri in ordine al decoro ed alla pulizia degli spazi pubblici
- Svolgere attività di letture in biblioteca per specifiche fasce di età
- Riordinare in tempi minori i libri rientrati dal prestito
- Organizzare momenti conviviali come la "Festa del vicino"
- Realizzare eventi sul riuso dei materiali dimenticati
- Tinteggiare le sezioni presso il nido e la scuola d'infanzia "Albero azzurro"

## Un ottimo esempio anche di cura quotidiana dei principi della nostra democrazia

Se anche tu vuoi diventare "Volontario civico" in piena libertà e senza alcun obbligo, ma semplicemente dando la tua disponibilità a collaborare con il Comune per migliorare la "cosa pubblica", informati presso l'Ufficio Relazioni con il Pubblico (URP) del tuo comune.

In base ai tuoi interessi, aspettative o esperienze lavorative puoi aderire ad uno, o più di uno, dei seguenti ambiti:

- **Settore Servizi Sociali**, che prevede attività a favore di persone anziane e/o disabili e coinvolgimento nelle attività dell'ente per la realizzazione di progetti rivolti ai servizi alla persona
- **Settore Tecnico/Ambientale**, con attività rivolte al decoro urbano in genere con monitoraggio e sorveglianza degli spazi pubblici, parchi, ciclabili ecc., e piccoli interventi di pulizia e manutenzione.
- **Settore Commercio**, per attività di collaborazione nell'organizzazione e svolgimento di fiere, mercati, manifestazioni e iniziative varie con l'Amministrazione comunale;
- **Settore Cultura/Educativo/Sport**, in cui si possono svolgere attività di sorveglianza e supporto presso le strutture culturali e ricreative, presso le aree scolastiche e attività di piccola manutenzione e pulizia delle strutture.



Le volontarie di "Rosa di Sera", in collaborazione con l'associazione "Ponte Luna", a seguito delle raccolte fondi organizzate in concomitanza della mostra del 2012, hanno donato:

- alla scuola "Figlie del Gesù" € 500
- al laboratorio Skizzo € 800
- all'Ospedale della donna e del bambino € 120
- al Comune di Reggiolo per la scuola € 1.070
- all'Auser € 500
- al Canile intercomunale € 200

Inoltre, sempre al Comune di Reggiolo, per la scuola che aveva subito lesioni a causa del terremoto, sono stati raccolti e donati ulteriori 1580 euro in collaborazione con le associazioni locali. Nel 2011 le volontarie di "Rosa di Sera" hanno sostenuto l'associazione "Nondasola" per 1.000 euro. Con la mostra realizzata nel 2013 saranno donati in beneficenza ulteriori 1.800 euro.

# Parco giochi a fontana

Vieni alla festa d'inaugurazione sabato 28 settembre 2013, ore 16



Parteciperanno anche i cittadini del gruppo "Cammina Rubiera" ed i volontari civici di San Faustino che si sono impegnati a prendersi cura della ciclabile San Faustino – Fontana.

Per quella data l'Amministrazione comunale avrà realizzato una prima parte di arredo della nuova area verde del quartiere di Fontana e precisamente: un'area gioco per bambini, la piantumazione di piante, e l'installazione di panchine con porta bici e cestini.

Le risorse che l'Amministrazione può mettere a disposizione sono 18.500 euro, in quanto i vincoli del Patto di Stabilità ai quali i Comuni

devono sottostare non ci permettono quel maggiore investimento che sarebbe necessario per completare con altri arredi questa area verde così ampia.

E' stato perciò di grande soddisfazione il fatto che un gruppo di cittadini residenti a Fontana e l'associazione di promozione dilettantistica sportiva di Fontana abbiano proposto una raccolta fondi volontaria e libera per ampliare le aree attrezzate a giochi per l'intero quartiere.

Su richiesta di alcuni cittadini residenti e con i referenti dell'associazione di promozione dilettantistica sportiva di Fontana sono stati organizzati due incontri nei quali è stato possibile confrontarsi sul progetto complessivo di allestimento e, dai presenti, sono state avanzate le seguenti proposte:

1. l'associazione sportiva di Fontana acquisterà e allestirà a proprie spese un canestro (con tutte le caratteristiche di sicurezza richieste per legge) destinato al gioco del basket per ragazzi, utiliz-

zando l'introito della festa di giugno 2013;

2. il gruppo di cittadini si è assunto l'onere di sensibilizzare altri residenti affinché, in modo volontario e libero, possano concorrere all'acquisto di ulteriori giochi per bambini al fine di completare il parco attivando una raccolta fondi di cui si darà conto ai sottoscrittori.

A tal fine sono stati forniti i preventivi per queste ulteriori installazioni nel parco.

Ringraziamo fin d'ora questi cittadini che si sono fatti parte attiva in questa iniziativa ed apprezziamo molto il fatto che gli stessi si siano proposti di diventare "Volontari civici" collaborando con l'Amministrazione comunale per lavori di piccola manutenzione del parco.

Infatti, se tutti collaboriamo al bene comune, ognuno con le proprie competenze e con il tempo che ha a disposizione, possiamo vivere in un contesto di positive relazioni ed in un ambiente sempre adeguato per i bambini, i ragazzi e gli adulti.

## Sai cosa è il savòr ?

Era consuetudine nelle nostre zone preparare il savòr nel periodo appena successivo alla vendemmia: si partiva dal mosto d'uva e si aggiungevano tutti i frutti a disposizione fino all'ottenimento, dopo un'opportuna cottura, di un savòr denso e liquido in giuste parti.

Questa composta diventava la base del ripieno dei tortellini natalizi, ripieno che veniva poi ulteriormente arricchito con castagne cotte, fichi secchi e altri ingredienti scelti sulla base della tradizione del luogo.

In occasione della fiera di settembre l'associazione "Ponte luna" e dei volontari civici, per tutta la giornata, faranno una dimostrazione sulla preparazione di questa composta di frutta casalinga legata ad antiche usanze contadine, che si tramandava da madre a figli. Una golosissima occasione per assaggiare sapori perduti.



### Gara del Savòr 29 settembre – Piazza del Popolo

Partecipa portando, dalle ore 10 alle ore 16, un vasetto del tuo savòr presso lo stand di Ponte Luna in Piazza del Popolo.

Una commissione di "speciali esperti" locali aggiudicherà un premio al miglior savòr.

La premiazione è prevista alle ore 18:30 sempre in Piazza del Popolo.



# Fiera di Settembre "Verdi Armonie" Rubiera

Comune  
di Rubiera



## 29 Settembre 2013

### PULIAMO IL MONDO

ADESIONE ALL'INIZIATIVA DI LEGAMBIENTE



Iniziativa a cui partecipano bambini e volontari civici di Rubiera.

#### VENERDÌ 27 SETTEMBRE

##### RICICLANDO

dalle ore 10,00 presso le Scuole dell'Infanzia  
L'Albero Azzurro e Pincopallino.

#### SABATO 28 SETTEMBRE

Pulizia aree industriali di via Platone e di via Corradini  
dalle ore 9,00 alle ore 11,00.

Pulizia ciclabili di S. Faustino e di Fontana  
dalle ore 14,00 alle ore 16,00.

Iniziativa con i volontari civici di Rubiera.

### CAMMINA RUBIERA

Camminata libera con partenza da p.zza Gramsci e arrivo al parco giochi di Fontana, in collaborazione con UISP di Reggio Emilia. Ritrovo p.zza Gramsci, ore 14,45.

### INAUGURAZIONE PARCO GIOCHI DI FONTANA

Realizzato in collaborazione con i cittadini residenti.

Inaugurazione ore 16,00.

Magico volo in mongolfiera per grandi e piccini dalle ore 17,00

### LUCE AL PARCO BADEN-POWELL

Festa per l'illuminazione del parco.

Giochi di animazione per bambini e ballo a cura del Gruppo Scout Rubiera 1 e dell'associazione

Ritmo Caliente. Buffet offerto dai cittadini.

Via Pertini, ore 20,00.

#### DOMENICA 29 SETTEMBRE

Inaugurazione Camera del Lavoro - CGIL  
Viale Resistenza n. 10, ore 11,00

#### PUBBLICI ESERCIZI E NEGOZI APERTI

#### DA GIOVEDÌ 26/9 A LUNEDÌ 1/10/13

LUNA PARK  
zona sportiva via Aldo Moro

#### DOMENICA 29 SETTEMBRE

##### Piazza del Popolo

##### SAI COS'E' IL SAVÒR?

Gara del Savòr, dimostrazione pratica, assaggi ...  
a cura dell'Associazione Ponte Luna e volontari.  
Stand di frutti e confetture, prodotti tipici.

##### IN DIALOGO CON LA NATURA

Laboratorio a tema dedicato ai bambini, dalle ore 15,00.

##### IL GIOCO DELL'OCA VERDE

I bambini si cimentano nel famoso gioco visto in chiave ambientale.  
In collaborazione con il Parco, ente di gestione per i parchi della biodiversità - Emilia Centrale, dalle ore 15,00.

##### COMUNE INFORMA

Punto informativo del Comune.

**STAND INFORMATIVI** di Enti e Associazioni:  
Consorzio Fitosanitario, Legambiente, Volontari civici, Auser.

##### Centro Storico

#### MERCATO DELLA FIERA DI SETTEMBRE e MERCATINO DELLE OPERE DELL'INGEGNO

##### VETRINE VERDI

Allestimento delle vetrine del Centro Storico...con tema "verde & il paesaggio".

Premiazione ore 18.30 in p.zza del Popolo.

##### VERDE&PAESAGGIO

7° concorso di pittura "Città di Rubiera",  
per chi ama dipingere.

Cortile interno Municipio, dalle 8,30 alle 18,00.

Premiazione del concorso ore 18,30 in Piazza del Popolo.

##### ARTE ALL'APERTO

Alcuni artisti riprendono scorci di Rubiera utilizzando materiali diversi.

##### RESPECT

Spettacolo di danze varie a cura dell'Associazione culturale "Permano",  
area antistante il Municipio, ore 16,30.

##### COMPLESSO FILARMONICO ERBERIA

Musica lungo il centro e passaggio in viale Resistenza per inaugurazione Camera del Lavoro.

CARISBO



via Pitagora 21  
Rubiera (RE)

# Al via le domande per gli alloggi pubblici

Il Comune dispone di alloggi pubblici che concede in affitto a costi contenuti ai cittadini meno abbienti. L'assegnazione in affitto (locazione) degli alloggi di Edilizia Residenziale Pubblica (E.R.P.) che si renderanno disponibili avviene sulla base della graduatoria in vigore. Per la formazione della prima graduatoria **le domande si ritireranno dal 26 settembre al 16 novembre 2013**. Per la distribuzione e il ritiro delle domande occorre presentarsi presso l'**ufficio URP** del Comune – di fianco all'anagrafe – nei seguenti orari di apertura:

<b>lunedì</b>	<b>8:30 - 13</b>
<b>martedì</b>	<b>8:30 - 13 / 15 - 18</b>
<b>mercoledì</b>	<b>8:30 - 13</b>
<b>giovedì</b>	<b>8:30 - 13</b>
<b>venerdì</b>	<b>8:30 - 13 / 15 - 18</b>
<b>sabato</b>	<b>8:30 - 13</b>

Possono fare domanda i residenti nel Comune di Rubiera, chi vi ha un'attività lavorativa o gli iscritti all'AIRE. Inoltre, occorre essere cittadini italiani, europei o stranieri in possesso di carta di soggiorno o permesso di soggiorno biennale, purché si eserciti una regolare attività lavorativa. Non avere proprietà o diritti di usufrutto, su alloggi nell'ambito della provincia di Reggio Emilia. In alternativa avere una rendita catastale non superiore a quelle stabilite dal regolamento in base alle diverse casistiche. Ultimo requisito il reddito. Il limite di reddito per accedere alla graduatoria è calcolato in base al valore ISE, che non deve superare € 34.308,60, e al valore ISEE, non superiore a € 17.154,30. Detti valori sono diminuiti in presenza di un reddito da sola pensione o da lavoro dipendente,

da un componente della famiglia di età superiore a 65 anni o con invalidità superiore a 66%.

Alle domande saranno assegnati dei punteggi, che tengono conto delle condizioni oggettive e del disagio abitativo, in base a quanto stabilito dal Regolamento per l'assegnazione degli alloggi. La graduatoria, così formata, sarà valida per l'assegnazione degli alloggi disponibili al momento della sua approvazione. Entro il 31 dicembre di ogni anno la graduatoria verrà aggiornata sulla base delle domande pervenute entro il 30 settembre. Infatti, con le modifiche introdotte dal nuovo regolamento, sarà possibile presentare domanda per gli alloggi pubblici anche successivamente alla presente scadenza.

# Incontri di cucina e cultura

Nel mese di aprile l'Assessorato alle politiche sociali, in collaborazione con il gruppo "Vecchi e nuovi rubieresi" e il Centro Territoriale Permanente (scuola di lingua italiana per adulti) di Rubiera, con la loro insegnante, ha organizzato, per il secondo anno, il progetto "cucina @ cultura", presso l'area delle feste "Ponte Luna".

Il progetto parte dall'assunto che la cucina accomuna tutte le culture. A tavola è più facile incontrarsi in modo rilassato, tranquillo, trovare argomenti semplici ed universali su cui parlare, quali il cibo, le ricette, le tradizioni familiari e sociali. E' più facile comunicare, scoprendo radici comuni anche tra culture lontane, perché il bisogno di alimentarsi, la sopravvivenza, il cibo sono esigenze primarie di tutti, in ogni parte del mondo. Quello della tavola è un percorso di conoscenza immediato, perché basato su necessità primarie e universali e facilita un rapporto interculturale fondamentale per l'integrazione. La cucina è cultura, vita vissuta, è storia del territorio e delle sue caratteristiche,

dei bisogni, delle aspirazioni, dei sogni e delle miserie, della vita delle singole famiglie e delle comunità: è il veicolo più ampio ed universale di trasmissione delle tradizioni dei paesi. **La tavola è da sempre strumento di socializzazione per tutte le culture: ritrovarsi a consumare insieme un piatto tipico serve non solo a condividere la buona cucina, ma anche a condividere pensieri, parole e, raccontando le proprie esperienze di vita, ci si avvicina e si conoscono diverse culture.**

Il progetto, inoltre, si prefigge di favorire il protagonismo femminile e lo scambio interculturale. Tre sono stati gli incontri programmati. Il primo dedicato alla cucina emiliana. **Con la preziosa collaborazione e disponibilità della sig.ra Maura Mattioli** sono state cucinate tre specialità locali: lasagne, tagliatelle al ragù e gnocco fritto. La cucina indiana è stata la protagonista del secondo incontro con tre piatti tipici: chapati, halwa, schioglie puria. E' stata inoltre un'occasione per riflettere sul ruolo della donna indiana quale responsabile

del benessere della famiglia; sulla necessità di conoscere le proprietà degli alimenti e quindi cucinare piatti creativi, armonici ricchi di sapori e spezie. Il terzo incontro ha avuto come protagonista la cucina marocchina, dove **Yamna e Mounia** hanno cucinato pane arabo, tajine, insalata marocchina e il dolce harsha. La partecipazione, la curiosità e il clima cordiale stimolato da questo progetto ci inducono a riproporlo anche per il prossimo anno



# Uniti nello sport

La pratica sportiva consente di attuare processi di socializzazione, identificazione e condivisione. E' da questi presupposti che nasce l'idea di realizzare **una partita di calcio tra giocatori italiani e stranieri, proposta dal gruppo "Vecchi e nuovi rubieresi" in collaborazione con la scuola d'italiano per stranieri (CPT)**. Un'occasione di partecipazione e di integrazione sia per chi vive lo sport come giocatore che per chi tifa dagli spalti, non importa che squadra. La partita, siamo giunti ormai alla terza edizione, si svolge presso la zona sportiva ex Tetra Pak e come ogni buon progetto che si rispetti termina con un rinfresco presso la struttura dell'Associazione "Ponte Luna", che ringraziamo da queste pagine. Si recuperano le calorie perdute, si discute sul miglior tiro in porta e il miglior giocatore in campo e, alla fine, ci si mette d'accordo tutti. In questa partita non esistono vinti e vincitori, ma solo persone unite da una comune passione. **Il premio finale è per tutti un bel attestato di partecipazione e la gioia di poter dire "io c'ero".**





# Quando l'amore uccide

## Femminicidio: una tragedia che deve essere evitata

Sono 81 le donne uccise nei primi sei mesi di quest'anno in Italia da mariti, compagni o conviventi. Nell'anno 2012 le vittime furono 124. Una di queste proprio qui, a Rubiera. Tiziana Olivieri nella notte tra il 19 e 20 aprile 2012 è stata uccisa dal suo convivente, Ivan Forte, reo confesso, nella stessa casa dove dormiva Nicolò, il figlio di pochi anni. Un dato inquietante che interessa non solo l'Italia, ma tutto il mondo in maniera spaventosamente uniforme. Non una collezione di fatti privati ma una tragedia che parla a tutti. Una forma di discriminazione e di violenza rivolta contro la donna "in quanto donna": una "violenza di genere". Molti pensano che gli uomini che maltrattano o uccidono le donne siano malati, pazzi o abbiano scarse risorse culturali ed economiche e molti sono convinti che siano soprattutto gli "stranieri" a comportarsi in modo così violento. Ma non è così e basta confrontarsi con chi da anni lavora in questo campo per capire che la realtà è diversa. Spesso il clima di violenza nella coppia si sviluppa nel corso del tempo in modo graduale. Litigi sempre più frequenti o violenti seguiti da pentimenti e rassicurazioni: "Non succederà mai più" è la frase più comune usata dal marito violento. La donna che subisce spesso è incapace di ammettere perfino a se stessa la gravità della situazione e si trova a minimizzare le tensioni e a nascondere all'esterno il proprio disagio, vivendo con senso di colpa e inadeguatezza la violenza a cui è sottoposta. **Di fronte a questa situazione cosa ha fatto il Comune di Rubiera?** Da anni è presente sul territorio una casa per donne vittime di violenza, inoltre ha aderito ad una convenzione con la Provincia di Reggio Emilia per l'apertura di una casa rifugio, gestita dall'associazione "Nondasola". Presso il Centro per le famiglie è presente un servizio di mediazione per il supera-



mento dei conflitti familiari. Il Consiglio comunale ha approvato all'unanimità un ordine del giorno contro il "Femminicidio" e per una legge contro tale crimine. Infine, ha aderito alla fiaccolata in memoria di Titti organizzata da "Uniti per Titti". **Ed ora cosa è possibile fare?** Per rispondere a questa domanda il Comune di Rubiera sta attivando un progetto con tutti i soggetti interessati con l'obiettivo di far conoscere alla cittadinanza, ai singoli operatori, alle organizzazioni sociali presenti sul territorio, i servizi a tutela delle donne maltrattate e gli strumenti giuridici posti a difesa dei soggetti più deboli. Altro punto qualificante dell'iniziativa sarà sensibilizzare l'opinione pubblica sugli aspetti culturali, sociali e formativi di questo fenomeno. Il tutto accompagnato dall'avvio di progetti educativi a breve e medio termine tesi a riconoscere e rimuovere gli ostacoli culturali che sono alla base di questa violenza. Una riflessione sul femminicidio, infatti, non può non partire da una prospettiva socio-culturale, dal momento che il dominio maschile sulle donne ha segnato ogni epoca, ogni cultura e ogni luogo. Da ottobre a marzo 2014 una serie di iniziative saranno messe in campo per approfondire, studiare e conoscere la "violenza di genere" ed i percorsi da attivare per sganciare le donne da relazioni pericolose, tutelando i figli se presenti, rafforzando le loro scelte e offrendo sostegno e percorsi di autonomia anche economica.

Uscire dalla violenza, dai maltrattamenti è possibile. Sul territorio esiste una rete di servizi territoriali, sociali, sanitari e associativi, che lavorano per sorreggere le donne in questo difficile e personale percorso. Nuove leggi stanno prendendo corpo per proteggere le donne e i minori e per prevenire la "violenza di genere". Ma per affrontare il fenomeno in tutta la sua complessità occorre unire tutte le parti che lo compongono, senza escludere l'altra metà del cielo: l'uomo. Nel progetto ideato dal Comune di Rubiera entrerà anche la componente maschile per l'assunzione di una consapevolezza della propria identità e del proprio ruolo così importante al fine di evitare comportamenti violenti.

### Le fasi del progetto

novembre – convegno destinato agli operatori della sicurezza, sanitari e sociali e spettacolo teatrale  
mesi successivi – presentazione libro, film a tema e avvio progetti formativi e educativi specifici  
marzo - evento conclusivo

## Le novità del decreto anti-femminicidio

Tre gli obiettivi dichiarati del Decreto legge 93/2013 approvato in agosto dal Governo: prevenire la violenza di genere, punirla in modo certo e proteggere le vittime.

Il Decreto prevede l'arresto in flagranza per i maltrattamenti e lo stalking. I tribunali potranno adottare "corsie preferenziali" per l'esame delle cause per maltrattamenti.

E' previsto, inoltre, il patrocinio gratuito legale per chi è vittima di maltrattamenti o stalking e non può permettersi un avvocato. Le forze di polizia potranno disporre l'allontanamento coatto da casa del coniuge violento.

La vittima di violenza dovrà essere informata costantemente sulla condizione giudiziaria in cui versa il denunciato.

Aumento di un terzo della pena se alla violenza assiste un minore di anni 18. Maggiorazioni di pena se la violenza è fatta nei confronti di una donna in gravidanza.

Una volta presentata la querela questa diverrà irrevocabile. Infine, possibilità di concedere un permesso di soggiorno per motivi umanitari agli stranieri che subiscono violenze in Italia.

## I servizi territoriali a cui rivolgersi

Per la gestione in urgenza di situazioni di violenza o maltrattamento sulle donne è stato sottoscritto nell'anno 2011 un protocollo operativo tra: Provincia di R.E. Azienda Ausl – Distretto di Scandiano, i Comuni del Distretto, la Croce Rossa di Scandiano, l'Associazione Nondasola di R.E. e Penelope di Scandiano. Il protocollo è stato redatto in raccordo con la Tendenza dei Carabinieri di Scandiano. Il coinvolgimento dei diversi servizi territoriali garantisce alle donne che hanno subito violenza o maltrattamento un rapido e tempestivo intervento di protezione e presa in carico dei servizi sociali e sanitari per accompagnare la vittima lungo il suo personale percorso. Fanno parte della rete dei servizi: *per l'Ente locale* i servizi sociali per minori e per adulti, il Corpo Unico di Polizia Municipale; *per l'Ausl* il pronto soccorso, i servizi del progetto Salute donna, i medici di base; *per il privato sociale* l'associazione Nondasola di R.E., l'associazione Penelope di Scandiano e la Croce Rossa sezione di Scandiano.

# Progetto giovani

Nell'ambito delle politiche giovanili ha continuato a svolgere la sua attività di promozione e di coordinamento il **Tavolo Giovani**, costituito dai rappresentanti delle diverse associazioni/gruppi giovanili attivi sul territorio comunale, tra cui il Gruppo Arcana Giochi Intelligenti, il gruppo dei Pionieri della Croce Rossa, l'associazione Eclettica, la cooperativa Pangea, gli educatori del Centro Giovani, l'associazione San Faustino Calcio. All'interno di questo tavolo attivo dal 2009, sono state condivise e definite le attività rivolte ai giovani, i loro diversi livelli di realizzazione e si sono attivate importanti collaborazioni con le Parrocchie di Rubiera e di San Faustino e con l'associazione APS Fontana.

Esempi di questa fattiva collaborazione la manifestazione dei **"Giochi senza quartiere"**, esperienza avviata nell'estate 2012 con giochi a squadre, al suo 2° anno di vita, rivolta ad adolescenti fra i 12 e i 26 anni, che ha proposto giochi, sport e musica ed ha coinvolto 60 ragazzi, e la serata **"Noi siamo così"** dedicata alla presentazione dell'impegno e degli interventi condotti dai singoli gruppi/associazioni giovanili in ambito sociale, ricreativo, educativo. Un interessante panorama di referenti e di progettualità che arricchiscono il tessuto cittadino e promuovono interventi di cittadinanza attiva anche fra la popolazione giovanile.

In questa serata sono stati premiati alla presenza di Coop Nordest (che alcuni anni fa, attraverso la raccolta punti ha

finanziato il progetto giovani), i ragazzi che hanno partecipato alle **Leve giovanili**, una formula organizzativa che promuove azioni di cittadinanza attiva e si basa sul principio della premialità.

Questa struttura organizzativa ha permesso di sensibilizzare e promuovere processi di responsabilizzazione dei giovani, intorno a problemi di natura sociale, culturale, valoriale/educativa.

Nella prima parte dell'anno sono state organizzate cinque leve che hanno **impegnato 33 ragazzi/ragazze** in campagne di sensibilizzazione sulla cura e sul rispetto degli spazi comuni e su proposte ricreative e formative.

Tra le leve organizzate segnaliamo in particolare **"Mi prendo cura del mio paese"**, che ha inteso promuovere la cura dell'ambiente, il principio del rispetto verso le strutture e i luoghi pubblici. I 7 ragazzi partecipanti, hanno attivato azioni di pulizia del Parco Don Andreoli, azioni di ripristino su muri disegnati o sporcati da atti vandalici nell'area Tetra Pak, e nel passaggio di collegamento fra la zona dello stradello Mari e l'area di Via Ariosto.

Alcune associazioni giovanili sono inoltre attive anche nell'ambito della disabilità, attraverso azioni di sostegno e partecipazione a progetti di inclusione, costruiti in fasce extrascolastiche.

Tra i progetti concordati segnaliamo **"Kaleidos"**, costruito in collaborazione con i Pionieri della Croce Rossa e la cooperativa Pangea, attivo ogni 15 gg, da ottobre a maggio di ogni anno.



## Cresce il servizio di tempo estivo

Il tempo estivo è un servizio rivolto ai bambini del nido e della scuola d'infanzia attivo sul nostro territorio per il mese di luglio a cui possono accedere sia i bambini delle scuole comunali che quelli della scuola privata e statale – che termina la frequenza il 30 giugno -. Per molti anni questo servizio è stato organizzato nelle prime tre settimane di luglio. Quest'anno, dopo una sperimentazione nel 2012 e a seguito di un numero significativo di richieste, si è reso definitivo il tempo prolungato del centro estivo anche per la quarta settimana. Si è provveduto a riorganizzare la gestione e si è scelto di ridistribuire l'impegno economico in modo equo e sostenibile per le famiglie.



## COMUNITA' IN RETE

### Interventi a favore della disabilità nella scuola pubblica

La necessità di ore di sostegno ai bambini disabili di Rubiera, inseriti sin dai nidi fino alla scuola statale secondaria di primo e secondo grado, negli ultimi 5 anni sono cresciute in termini economici di euro 100.000. Un aumento corrispondente a un numero crescente di bambini con problematiche gravi, che si è tradotto in tante ore di sostegno scolastico e in una progettazione distrettuale denominata Comunità in rete, volta a qualificare gli operatori per renderli più competenti e nella possibilità di pensare progettualità innovative per meglio rispondere al crescente bisogno di integrazione e di supporto per questi bambini/e. La disabilità ci chiama anche a pensare alle attività pomeridiane con progetti rivolti all'integrazione e allo sviluppo di competenze relazionali. Il progetto Skizzo e il progetto Kaleidos, supportato da Cooperative ed Associazioni permette la realizzazione di tali servizi in un contesto condiviso con coetanei.

### Aumentate le proposte di centri estivi a rubiera

Quest'anno Rubiera ha offerto nel periodo estivo, oltre al servizio comunale di Centro estivo gestito dal Uisp, diversificate proposte di privati che si articolavano sul mattino e/o pomeriggio e/o gestione del pranzo. Tra i soggetti in campo ricordiamo: Pangea che da molti anni opera nel nostro comune; Permanto un'associazione di recente costituzione che ha dimostrato una attenzione al sociale e all'integrazione nonché arricchito il nostro territorio di proposte innovative e creative; le Parrocchie che da diversi anni organizzano proposte estive per un elevato numero di bambini e ragazzi. Infine ricordiamo l'Associazione Rubierese di calcio e Pallavolo che accompagna tantissime bambini nel processo di crescita all'insegna dell'impegno, della perseveranza e del divertimento e che quest'anno ha proposto il centro estivo per la fascia d'età della scuola primaria di secondo grado.



# La biblioteca si veste di nuovo

Nel mese di giugno è stato inaugurato il "Cortile delle arti", area esterna confinante con la Biblioteca, quale parte terminale del più ampio e complessivo progetto di ristrutturazione dei locali, iniziato quattro anni fa, dall'Amministrazione Comunale, per ampliare l'offerta del servizio. Il cortile, organizzato all'interno di uno spazio ristrutturato ed aperto all'utenza come spazio di incontro e di lettura annesso alla biblioteca, intende rivolgersi alle diverse fasce d'età, attraverso opportunità ed iniziative collocate nel corso dell'anno ed in particolare nella stagione primaverile, estiva ed autunnale. Il giardino - arredato con panche in pietra, poltroncine, tavoli e sedie distribuite negli spazi articolati del verde - offre l'occasione per la lettura all'aria aperta, per incontrarsi e chiacchierare, per navigare con il proprio pc, grazie alla connessione gratuita WIFI.

Nella sua articolazione particolare, il Cortile dispone di tre aree che si presentano con caratteristiche tali da permetterne la caratterizzazione dell'utilizzo.

Uno spazio cortilivo pavimentato che accoglie tavoli e sedie per la lettura, per la navigazione in WIFI e per l'incontro di piccoli gruppi.

Un'area pavimentata e incorniciata da panche di pietra, particolarmente adatta alle iniziative di animazione e di narrazione dedicate alla prima infanzia, gestite dal gruppo di volontari di "Nati per leggere" o adatte all'organizzazione di serate o iniziative a tema, oltre ad uno spazio con acciottolato, più appartato e tranquillo che invita alla sosta individuale. Inoltre, sono state riorganizzate le sale dislocate al piano terra del Palazzo Civico, sale che assolvono il ruolo di vetrina dell'offerta bibliotecaria e fungono da richiamo/invito all'utilizzo del servizio bibliotecario. Sono state dunque allestite le salette "Piazza" e "SoleSound", con l'obiettivo di rivolgersi prevalentemente ad un pubblico giovanile.

Per questo l'Assessorato alla Cultura si è avvalso della collaborazione dell'Associazione Eclettica, da anni attiva all'interno del centro multimediale "Solelettrico" e nel Tavolo Giovani comunale.

Le modifiche apportate alla Sala PIAZZA hanno inteso sollecitare il pubblico ad un uso attivo, arricchito anche da apporti individuali. E' stato infatti installato un grande schermo ed attrezzature necessarie per visionare in gruppo sia le offerte provenienti dal Web che dalla TV in streaming.

Lo schermo collegato in rete, con la disponibilità di un PC e di un lettore/registratore VHS/DVD con HD interno, permetterà inoltre di proporre ai cittadini la visione di contenuti tratti dai materiali della biblioteca, e di trasformarsi in una fonte veloce per visualizzare informazioni sui servizi ed eventi del Comune di Rubiera e della provincia.

La sala "SoleSound" rientra invece nell'area del servizio "Solelettrico"; propone raccolte di CD di musica di area "Rock & Pop", una nuova offerta tematica "Musica ... parole & immagini" ed infine un'interessante collezione di fumetti di "Tex" e di "Dylan Dog", per un pubblico di nicchia e di appassionati. I titoli non sono ammessi al prestito e restano così sempre a disposizione nella saletta per chi intenderà fermarsi a leggere.

Il tutto arricchito dallo spazio ristoro "Caffè letterario" con accesso al nuovo giardino.

Rimangono inoltre attivi tutti gli altri spazi presenti nella Biblioteca, nella loro offerta e proposta tematica.



I GIORNI DELLE BIBLIOTECHE

## BiblioDays

Anno 2013

### Lunedì 7 ottobre

ore 21.00

#### PAGINE UTILI

Riccardo de Pietri presenta il suo nuovo poliziesco

"I mille fili di Arianna".

Con la partecipazione di Antonio Guidetti.

### Mercoledì 9 ottobre

ore 11.00 - 12.00

#### PANE & INTERNET

Un facilitatore è a disposizione dei cittadini per introdurre alla navigazione in Internet.

Su prenotazione: 0522/622255 o

biblioteca@comune.rubiera.re.it.

### Giovedì 10 ottobre

ore 17.30

#### MI RACCONTI UNA STORIA?

Storie per bambini da 3 a 5 anni.

A cura dei volontari Nati per Leggere.

### Sabato 12 ottobre

ore 9.00

#### COLAZIONE IN BIBLIOTECA

Offerta da Coop Consumatori Nordest Presidio di Rubiera.

ore 10.00 - 11.00

#### PANE & INTERNET

Un facilitatore è a disposizione dei cittadini per introdurre alla navigazione in Internet.

Su prenotazione: 0522/622255 o

biblioteca@comune.rubiera.re.it.

ore 15.00 - 17.00

#### UNA BIBLIOTECA IN TASCA

Impariamo ad usare E-book reader e tablet con gli operatori della biblioteca.

ore 15.30

#### VIAGGIO IN BOTTIGLIA

Come arrivano nei supermercati le bottiglie d'acqua? Cosa dicono le loro etichette?

Riflessioni sulle abitudini di consumo e sui nostri acquisti.

Per ragazzi da 8 a 10 anni.

A cura di Coop Consumatori Nordest Presidio di Rubiera.

ore 17.30

#### LA MERENDA MAGICA

Scegliamo gli alimenti e con un pizzico di magia costruiamo insieme una merenda sana, gustosa e... magica!

Per bambini da 3 a 6 anni.

A cura di Coop Consumatori Nordest Presidio di Rubiera.

### Domenica 13 ottobre

#### APERTURA STRAORDINARIA

ore 11.00 - 13.00

#### LUDOTECA PER TUTTI

Scacchi, giochi di società e di ruolo per piccoli e grandi.

A cura di Herberia Arcana Giochi.



I pessimi risultati ottenuti sul piano urbanistico dalle ultime amministrazioni di Rubiera degli ultimi 20-30 anni sono sotto gli occhi di tutti. Mancanza di parcheggi, sia per l'accesso al centro storico che per l'affluenza al mercato del sabato ed a quello estivo del mercoledì sera; inquinamento da polveri sottili e rumore causati dalla mancanza di una qualsiasi bretella di alleggerimento del traffico, soprattutto pesante, dall'unica via di passaggio che attraversa Rubiera, cioè via Matteotti. Disomogeneità ed improvvisazione degli insediamenti produttivi che hanno trasformato l'arrivo a Rubiera da Reggio Emilia e da Modena sulla Via Emilia in una sorta di ingresso ad un disomogeneo ed improvvisato quartiere industriale, piuttosto che ad una delle più importanti realtà demografiche della provincia di Reggio Emilia. Concessioni edilizie dettate più dall'interesse consociativo che dal buon senso, che hanno creato piccoli spaccati da periferia metropolitana in realtà rurali come San Faustino e Fontana, prive di ogni servizio. Una realtà agricola e rurale lasciata a se stessa, soffocata da migliaia di metri quadrati di amianto, prodotto dalla tristemente famosa Eternit, accettata sul nostro territorio dagli allora amministratori, e per la cui rimozione il Comune non ha messo a disposizione un centesimo, a differenza di quanto hanno fatto decine di altri comuni in tutta la penisola, che neanche hanno avuto la colpa di produrlo a casa loro, l'amianto. Una campagna che non è quasi più tale, così come è stata, in ultimo, anche attraversata dalla linea dei treni ad alta velocità, per la quale il comune non ha preteso nemmeno che venissero installate barriere antirumore, presenti invece in tanti altri contesti. Realtà che invece merita molto di più, di essere non solo valorizzata, ma anche sviluppata, con sostegni alla riqualificazione o abbattimento dei manufatti agricoli non più utilizzati, con l'eventuale concessione di superfici edificatorie compensative in diverse collocazioni; con la facilitazione della fruizione da parte dei cittadini del capoluogo delle realtà delle frazioni, tramite l'estensione delle piste ciclabili e/o la realizzazione di percorsi anche su realtà private, laddove accettate, con l'istituzione di aree di parco privato ad uso pubblico.

Di fronte a queste attualità, che sono solo quelle più macroscopiche, e visto che ci stiamo attrezzando alla realizzazione del nuovo strumento edilizio cittadino, che guiderà Rubiera almeno per i prossimi 10 anni, il Sindaco non ha trovato di meglio che costringere la commissione urbanistica ad un "tour de force" estivo, giusto a cavallo di ferragosto, con tempi iper-compressi ed un calendario quantomeno inadatto, nella speranza che le minoranze potessero forse

essere assenti. Speranza che in parte è stata soddisfatta, visto che, purtroppo, non sempre tutti siamo riusciti ad esserci. Una limitazione della democrazia di cui, comunque, abbiamo fatto in modo che si sentissero gli effetti nel minor modo possibile.

**Stefano Ruozzi**

*Capogruppo Lega Nord*



**E' L'ORA DI METTERCI LA FACCIA**

Il prossimo anno, a Rubiera, ci saranno le elezioni amministrative e io, come rappresentante del Movimento 5 Stelle, avendo svolto due mandati, non mi potrò più candidare.

Il Movimento 5 Stelle di Rubiera, si sta organizzando per potere presentare una lista nuova che porti avanti il rinnovamento della politica locale e nazionale con persone che provengono dalla società civile, volontariato, dalla scuola, dalle società sportive, da tutte quelle persone che nella vita vivono la realtà quotidiane e ne conoscono le problematiche. Sono ormai 50 anni che a Rubiera a livello di politica locale e amministrativa si richiude in un senso di GESTIONE FAMILIARE.

Il potentato di quattro gruppi familiari si sono succeduti in questi anni a Rubiera monopolizzando le scelte politiche locali e in alcuni casi, troppi, a svantaggio forse di persone più capaci, realizzando carriere che senza un appoggio politico forte, non avrebbero potuto realizzare. Questa lobby familiare, non ancora soddisfatta di quello che ha ottenuto in questi anni a livello di carriera e posti sicuri, si ripresenta mandando avanti i figli, a svantaggio di un rinnovamento del modo di pensare della politica a livello locale, non più a gestione familiare.

Per poter cambiare la politica locale però bisogna METTERCI LA FACCIA, è finito il periodo dove una volta messo un segno in una scheda elettorale si delegava una persona o un partito per risolvere le problematiche che investono il nostro Comune, occorre la partecipazione di un'intera comunità. Non ci possiamo più permettere, visto anche il momento di crisi che stiamo vivendo, dove si perdono posti di lavoro, aziende che chiudono, "Lo Stato", che continua nel tagliare risorse al Comune, alla Scuola, agli Asili, mi ripeto, non ci possiamo più permettere di rimanere fuori dai luoghi dove si decide il futuro nostro e dei nostri figli.

Il Movimento 5 Stelle di Rubiera invita chiunque creda nel cambiamento, di contattarci per realizzare insieme il percorso del rinnovamento della Politica locale e Nazionale.

Colgo l'occasione, essendo alla fine del mio mandato con la lista civica 5 Stelle, di ringraziare tutti coloro che mi hanno appoggiato col loro voto e con il sostegno personale,

permettendomi di iniziare questo rinnovamento politico che il Comune di Rubiera si merita.

**Pifferi Claudio**

*Capogruppo Lista civica 5 Stelle Rubiera*



La profonda crisi economica che ha investito l'Europa e l'Italia in particolare incide fortemente anche su Rubiera. Sono numerosi i nostri concittadini che hanno gravi problemi di lavoro, le aziende che hanno fermato la loro attività o quanto meno l'hanno ridotta. I giovani fanno fatica a trovare lavoro e alcuni di essi sono emigrati in altre nazioni e spesso in altri continenti per dare una ragione ai loro studi e trovare una sicurezza per il proprio futuro.

Ad accentuare le difficoltà delle famiglie incidono pure gli aumenti di tasse, tariffe ed altri balzelli che ne hanno ridotto la capacità di spesa, con evidenti cali nei consumi e quindi nelle attività commerciali.

Le difficoltà manifestate da persone e società imprenditoriali a far fronte agli obblighi fiscali sono all'ordine del giorno e contribuiscono a formare un quadro non certamente esaltante della situazione.

Le incertezze da parte dell'Amministrazione centrale dello Stato sui trasferimenti agli Enti Locali non consentono, anche in Comune come il nostro, di avere un quadro di certezze sulle quali impostare l'amministrazione. Ricorderete tutti le proteste contro il Ministro Tremonti con l'esposizione di quelle enormi X rosse davanti al Comune a significare che con quei provvedimenti l'Ente Locale rischiava di chiudere. Cosa bisognerebbe dire ora che, dopo una cura da cavallo nel 2012 da parte di Monti, il Governo ha autorizzato i Comuni ad approvare il bilancio preventivo 2013 entro il 30 novembre dello stesso anno. L'unica certezza per il PDL di Rubiera è che si mettano in atto tutte le decisioni atte a ridurre le spese non necessarie, come quelle per la Corte Ospitale, per evitare di dover ritoccare le imposte ed i tributi locali già ora insopportabili.

Contro possibili aumenti delle tassazioni locali derivanti da decisioni comunali il Gruppo Consigliere del PDL vigilerà e farà come sempre sentire la propria voce a difesa dei cittadini.

Riteniamo intanto un grande successo politico la decisione del Governo di abolire l'IMU prima casa e terreni agricoli che vorrà dire un risparmio per i cittadini di Rubiera di circa un milione di euro

E' in corso da parte dell'Amministrazione la redazione del Piano Strutturale Comunale (l'ex PRG). Si tratta di un provvedimento



non solo necessario, ma che il gruppo PDL ha sollecitato da ben nove anni. Per il momento la discussione ha riguardato il solo Atto di Indirizzo, si tratta di un punto di partenza necessario. Il gruppo del PDL è stato estremamente attento ad ogni passaggio partecipando a tutti gli incontri con proposte sui singoli temi. E' fondamentale che all'interno di una programmazione territoriale che blocchi la distruzione del territorio avvengano operazioni edilizie di riordino del tessuto urbanizzato in una logica che agevoli gli operatori ed i cittadini per ridare spinta ad un rinnovamento ed ad una ripresa dell'economia anche in chiave locale.

**Vincenzo Di Maio**  
**Marco Benati**  
PDL



L'Italia negli ultimi anni è il fanalino di coda dell'Europa; anche quest'anno è confermata la previsione di recessione (-1,8 %); unico paese del G7 ad essere in negativo e con il PIL tra i peggiori dell'Eurozona.

È inoltre allarmante: il dato del livello di disoccupazione giovanile (40%), il continuo aumento del numero di persone (sempre più italiani) che si rivolge ad associazioni come la Caritas, il continuo ricorso ai cosiddetti precari; la stretta correlazione tra disoccupazione ed emigrazione soprattutto nel Nord Italia (Bologna, Piacenza e Lodi). Si deve intervenire con riforme di sostegno ai redditi di garanzia, nella ricerca e nella formazione, che hanno subito una riduzione del 20% delle risorse destinate.

Occorre recuperare risorse per diminuire il carico fiscale su imprese e famiglie. La sola politica di risanamento dei conti è fallimentare per le conseguenze su imprese e famiglie: chiusura di attività e drastica riduzione dei consumi anche di generi alimentari e di farmaci. Per questo è essenziale un radicale cambiamento della politica per quanto riguarda le norme e le azioni al contrasto all'evasione fiscale e alla corruzione ormai dilagante.

Occorre avviare tavoli di confronto a livello internazionale per definire i valori dell'età minima di cui all'art. 32 ("divieto di lavoro minorile e protezione dei giovani sul luogo di lavoro") della "carta dei diritti fondamentali dell'Unione Europea e le "Condizioni di lavoro giuste ed eque" (art. 31), integrandoli con l'indicazione del valore di salario minimo da garantire.

Occorre far rispettare tali condizioni, attraverso l'istituzione di enti accreditati atti ad attestare il rispetto e il mantenimento di tale certificazione sulla falsa riga delle certificazioni di qualità (ISO 9001), impedendo l'importazione di prodotti di aziende prive di tale requisito o almeno adottando una di-

versa imposizione fiscale che incentivi tale accreditamento. Altrimenti continueremo ad assistere inerti al costante trasferimento delle nostre imprese in altri paesi.

Per quanto concerne il Comune di Rubiera, ho rappresentato i nostri elettori con spirito critico, costruttivo e propositivo, valutando ogni provvedimento, in modo puntuale nel merito, nell'interesse generale dei cittadini e sopra di qualunque controversia di natura politica o di altra natura.

Credo di essere riuscito in questo intento attraverso il voto contrario (o astenuto) su alcuni provvedimenti (Statuto Iren, Statuto Unione Comuni) motivandone le relative riserve e per contro con il voto favorevole a provvedimenti ritenuti validi: consuntivo di bilancio 2012, preventivo e relativa variazione di bilancio 2013, Regolamento per il riconoscimento delle Unioni Civili, Regolamento per l'assegnazione alloggi di edilizia pubblica, e con le attività della Commissione Urbanistica confrontandomi sul documento di sintesi del nuovo Strumento Urbanistico del Piano Strutturale Comunale. Da ricordare anche la mozione "per il rispetto della volontà popolare espressa nel II quesito referendario del 12 e 13 giugno 2011 e per la restituzione ai cittadini di Rubiera della quota relativa alla remunerazione del capitale investito non dovuta" presentata prima come PRC e condivisa poi con il confronto col capogruppo di Uniti per Rubiera.

**Davide Scopelliti**  
Capogruppo PRC



Cari concittadini, viviamo in questi giorni le ultime note dell'estate e, passeggiando sotto i portici della nostra Rubiera, è bello vedere come in queste sere il paese appare vivo, pieno di persone di tutte le età che amano incontrarsi sotto i portici o nelle piazze. Fa piacere vedere come l'idea, che qualcuno giudicava negativamente, di riqualificare il centro storico, la via Emilia e le due piazze, abbia dato i suoi frutti, grazie al lavoro dell'Amministrazione comunale e di operatori sempre più di qualità.

Questo naturalmente non cancella la preoccupazione per un momento in cui gli effetti della crisi economica si fanno sentire sulle famiglie e anche sul bilancio del Comune, che è chiamato a partecipare al risanamento dei conti dello Stato. Non si contano più i tagli che ci sono stati imposti ed è solo grazie ad un'attenzione costante ai conti e a scelte ponderate che a Rubiera

non si eliminano dei servizi: scelte che hanno portato il riconoscimento a Rubiera di "Comune Virtuoso" da parte del Governo per il 2012 e che ha dato la possibilità di non aumentare le tasse per il 2013, come invece è accaduto – purtroppo – altrove.

Rubiera non si è dunque chiamata fuori, dal partecipare allo sforzo che coinvolge il Paese, rispettando il Patto di Stabilità indipendentemente dal colore politico del Governo che lo andava ad elaborare anno per anno, e questo rigore oggi si trasforma in un beneficio per i cittadini. Vorremmo che tutte le forze politiche adottassero il principio di responsabilità come guida per le proprie azioni in questi tempi, anche e soprattutto a Roma: eppure non è così. C'è anche chi ha dissipato la fiducia dei cittadini pensando solo a cercare di ingrossare il proprio consenso persino in un momento come questo e persino tra le forze apparentemente più "nuove", che sembrano soffrire di malattie così antiche, a partire dal populismo inconcludente. In tempi di risorse scarse occorre fissarsi delle priorità e per noi una di queste è la sicurezza; Rubiera è stato uno dei primi Comuni a completare le verifiche sismiche obbligatorie sui propri edifici e si sono da poco conclusi gli adeguamenti alla scuola media "E. Fermi", per i quali si è riusciti ad ottenere un importante contributo regionale, ma in un anno sono stati diversi gli interventi eseguiti sull'intero patrimonio pubblico.

Un patrimonio che questa amministrazione ha sempre sostenuto, e che è il tema della fiera di settembre, è anche l'ambiente. Occuparsene significa non solo curare il verde pubblico, richiede una visione molto più ampia. Significa, ad esempio, occuparsi del problema di gestire i rifiuti, lavorando per una corretta raccolta differenziata, e consiste anche nell'occuparsi di un'adeguata pianificazione del territorio. Con l'adozione del PSC, prevista nei prossimi mesi, definiremo un'idea di sviluppo urbanistico sostenibile che ci darà una visione a lungo termine del futuro del nostro Comune. L'obiettivo è quello di tenere insieme le esigenze di tutti i cittadini, dai privati alle aziende, garantendo il rispetto per il territorio, risorsa preziosa. Nel nostro programma avevamo scritto che "Tutte le scelte relative alla conservazione e alla trasformazione del nostro territorio saranno pertanto uniformate ad alcuni chiari principi per un modello di sviluppo più equo e più responsabile: la prevalenza dell'interesse generale su quello particolare e dell'interesse pubblico su quello privato dove la risorsa ambientale ha un valore primario per la collettività. Il territorio è un bene comune ed ogni azione compiuta da soggetti pubblici e privati deve essere ispirata e compatibile con questo principio. Il nostro territorio è entrato a tutti gli effetti nel ciclo della riqualificazione e rigenerazione dell'esistente". A questo, con rigore, ci atterremo.

Un caro saluto.

**Giuliano Nora**  
Capogruppo Uniti per Rubiera

# Teatro Herberia stagione 2013-2014

Mercoledì 18 settembre 2013, ore 21

## **L'AMORE É UN CANE BLU** **la conquista dell'Est**

di e con **Paolo Rossi**

musiche originali composte da Emanuele Dell'Aquila ed eseguite dal vivo da

**I Virtuosi del Carso**

produzione La Corte Ospitale

Martedì 22 ottobre 2013, ore 21

## **BENIAMINO**

di Steve J. Spears

regia Giancarlo Sepe

con **Ennio Fantastichini**

produzione Bis Tremila s.r.l.

Venerdì 8 novembre 2013, ore 21

## **FERMATA PROVVISORIA**

di e con **David Riondino**

### **Appuntamento fuori stagione**

Domenica 24 novembre 2013, ore 21

## **LABIRINTI DEL MALE**

di L. Garofano, R. Diaz e A. Molinari

con Luciano Garofano e Giorgia Ferrero

produzione 00:am

in collaborazione con La Corte Ospitale

### **Appuntamento fuori stagione**

Venerdì 20 dicembre 2013, ore 21

## **L'ALTRA OPERA, Giuseppe Verdi agricoltore**

di e con Roberta Biagiarelli e Sandro Fabiani

drammaturgia Renata M. Molinari

produzione Le Terre Traverse,

Babelia&C., La Corte Ospitale

in collab.ne con Regione E.R. e Fond.ne

di Piacenza e Vigevano

con il patrocinio di Federculture

Martedì 21 gennaio 2014, ore 21

## **LA VITA AGRA**

liberamente ispirato all'opera di

L. Bianciardi

testo Gianni Farina e Angelo Romagnoli

con A. Romagnoli, R. Felicetti, C. Pinzauti

regia Gianni Farina



Mercoledì 5 febbraio 2014, ore 21

## **ITALIA ANNI DIECI**

di Edoardo Erba

regia Serena Sinigaglia

con M. Fabris, S. Orlandi, M. P. Pérez

Aspa, B. Schiros

produzione ATIR Teatro Ringhiera

Sabato 22 febbraio 2014, ore 21

## **IL TESTIMONE**

scritto da M. Almerighi e F. Coniglio

diretto e interpretato da **Bebo Storti e**

**F. Coniglio**

produzione Tangram Teatro Torino

Mercoledì 5 marzo 2013, ore 21

## **LA COSCIENZA DI ZENO** **SPIEGATA AL POPOLO**

**Italo Svevo and Friends Blues Jazz Explosion**

scritto e ideato da S. Dongetti, A. Mizzi, P. Rossi

con il **Pupkin Kabarett**

regia Paolo Rossi

produzione Bonawentura/Teatro Miela e

Stabile del Friuli V.G.

in collaborazione con La Corte Ospitale

Giovedì 27 marzo 2014, ore 21

## **PIACERE PAGANO**

di e con **Frankie Magellano**

produzione La Corte Ospitale

in collaborazione con Muki Edizioni

### **Informazioni e biglietteria**

Intero **€ 14.00**

Ridotto meno di 25 anni più di 65 anni,  
soci ARCI, soci COOP **€ 12.00**

Ridotto Carta DOC (riservato a docenti  
dell'Emilia-Romagna) e studenti univer-  
sitari di Modena e Reggio Emilia **€ 8.00**

### **Spettacoli fuori stagione**

intero € 10.00, ridotto € 8.00

**Abbonamento a 5 titoli della stagione**  
**€ 50.00**

I biglietti si acquistano presso gli uffici  
de La Corte Ospitale in via Fontana 2 a  
Rubiera (RE), tutte le mattine, dal lunedì  
al venerdì dalle 10.30 alle 13.00. E' pos-  
sibile effettuare prenotazioni telefoniche  
al numero 0522 621133 dal lunedì al  
venerdì dalle 10.30 alle 13.00, oppure  
via e-mail all'indirizzo segreteria@cor-  
teospitale.org

Prevendita on line

<http://www.vivaticket.it/>

**Teatro Herberia**, Piazza Gramsci 1/b,  
Rubiera - Tel. 0522 620852

La biglietteria del teatro è aperta ogni  
sera di spettacolo a partire dalle ore 20.

**La Corte Ospitale**, Via Fontana, 2,  
42048 Rubiera (RE)

Tel. 0522 621133 - Fax 0522 262343

[ufficiostampa@corteospitale.org](mailto:ufficiostampa@corteospitale.org)

[www.corteospitale.org](http://www.corteospitale.org)