



COMUNE DI RUBIERA

Dieci anni in Comune

2004 - 2014





*Cari cittadine e cittadini,
con le elezioni amministrative previste a maggio si
conclude la mia esperienza di Sindaco iniziata nel 2004.*

*E' tempo quindi di presentarvi i risultati più importanti
conseguiti in questi 10 anni per la nostra Rubiera, la cui
adeguatezza sta a voi giudicare.*

*Da parte mia ho cercato con fermezza e con passione
di tenere al centro delle scelte di governo i bisogni dei
cittadini, i loro diritti ed i loro doveri, pur in un contesto
economico generale diventato molto difficile e con vincoli
sempre più stringenti a carico dei Comuni.*

*Ho avuto il privilegio di poter contare su un forte lavoro di
squadra con gli assessori ed i consiglieri di maggioranza
che si sono succeduti negli anni.*

*Una continua condivisione di intenti, al disopra di ogni
interesse personale, ha permesso di tener fede agli
impegni presi, pur a fronte dei pesanti tagli nei trasferimenti
dallo Stato, nel continuo cambio delle leggi e con una
burocrazia sempre più farraginosa.*

*Questo senso di responsabilità e la forte motivazione a
lavorare per il bene COMUNE mi hanno sostenuto anche
di fronte alle amarezze che ho sperimentato nel corso
degli ultimi anni: ho toccato con mano ogni giorno i
tanti problemi che la grave crisi economica ha generato
nelle famiglie e nelle imprese, a partire dalla perdita del
lavoro, dalla disoccupazione di molti giovani, dalla perdita
di competitività se non dalla chiusura di aziende, fino
all'indebolimento della tenuta complessiva del sistema di
protezione sociale.*

*E di fronte a questo, per quanto di nostra competenza
e nei limiti delle risorse economiche a disposizione,
abbiamo scelto di sostenere maggiormente le famiglie
in difficoltà sia economica che relazionale, di difendere i
servizi creandone anche di nuovi per affiancare i familiari
nei loro compiti di cura e di sostenere decisamente la
scuola pubblica, ormai non più in grado di garantire
autonomamente pari opportunità di accesso a tutti i
bambini, causa i fortissimi tagli statali di questi anni.*

*Questa amministrazione lascia comunque in eredità un
paese dotato di ulteriori servizi qualificati ed innovativi per
bambini, ragazzi, giovani, adulti ed anziani, un patrimonio
immobiliare adeguato e migliorato sismicamente ed
infrastrutture per una mobilità sicura.*

*Forte è stata l'attenzione alla sostenibilità ambientale e
determinata la scelta della riqualificazione e rigenerazione
dell'esistente come obiettivo strategico del nuovo Piano
Strutturale: un piano predisposto attraverso una articolata
fase di ascolto dei cittadini e delle imprese, delle loro
associazioni, delle proprietà e discusso con i consiglieri di
opposizione in 11 commissioni urbanistiche ed in concerto
con gli enti territoriali direttamente interessati.*

L'aver tenuto insieme l'investimento in servizi utili alla comunità con il rigore dei conti (e nel rispetto dei vincoli di patto) ci ha consentito di ottenere il riconoscimento "Rubiera Comune Virtuoso".

Abbiamo potuto contare su dipendenti comunali di alta professionalità ed orientati continuamente ai risultati assegnati, di cui siamo orgogliosi.

Di questa lunga esperienza porterò con me la profonda convinzione di quanto Rubiera sia una buona terra: per la fattiva collaborazione ed operosità delle associazioni di volontariato, dei volontari civici, dei comitati genitori, di singoli cittadini e del mondo economico nel sostenere progetti anche complessi ed innovativi nel panorama regionale, per le utili sinergie con le parrocchie e per un alto senso civico dei cittadini.

Ho avuto modo di confrontarmi lealmente con i consiglieri di opposizione, apprezzando quelli animati da spirito costruttivo pur nella differenza delle posizioni.

Il ruolo delle opposizioni è infatti, oltre al confronto sulle scelte presentate dalla maggioranza, quello di fare proposte e non semplicemente di controllo esclusivo degli atti. Sono però fiera del fatto che tutte le verifiche messe in campo da consiglieri di minoranza abbiano confermato la piena correttezza giuridica degli atti di governo dell'Amministrazione che ho guidato.

L'azione politico amministrativa è sempre stata doverosamente incardinata al rispetto delle leggi e solo sulla base di questo principio alcune proposte di consiglieri di minoranza, senza entrare nel merito della posizione espressa, sono state rinviate affinché fossero adeguate all'osservanza delle leggi prima di essere ammesse alla discussione in consiglio.

Un ricordo affettuoso per i consiglieri che ci hanno lasciato prematuramente.

Esprimo gratitudine agli ex Sindaci ed ex amministratori che mi sono stati prodighi di consigli e a quanti di voi che in modo diretto ed in ogni occasione, anche lungo i portici della via Emilia, mi hanno segnalato problemi o dato utili suggerimenti.

I miei più sinceri auguri al futuro Sindaco e agli amministratori che saranno eletti nella prossima consultazione elettorale, con la convinzione che per fronteggiare le future sfide potranno contare sullo stesso sostegno che io ho ricevuto.

IL SINDACO
Dott.ssa Lorena Baccarani

CONSUNTIVO DI FINE MANDATO 2004 - 2014

Tante scelte messe in campo, tanti obiettivi raggiunti. Per ogni ambito previsto nei programmi di mandato di questo decennio si è andati ben oltre quanto preventivato. Diamo conto ai cittadini di Rubiera sia degli investimenti che dei servizi realizzati dall'Amministrazione comunale.

SICUREZZA E COESIONE SOCIALE



Inaugurazione via Emilia centro - particolare

IL CENTRO STORICO

LE PIAZZE

C'è stato un forte investimento sulla riqualificazione di Piazza del Popolo, Piazza XXIV Maggio e via Emilia Centro, con relativo arredo urbano. E' stato consegnato ai cittadini e al sistema commerciale un luogo caratterizzato da una forte identità. E' partita una nuova stagione di iniziative che hanno reso più attrattivo il nostro centro storico e, nel contempo, hanno creato occasioni di coesione sociale in una cittadina cresciuta molto negli ultimi anni.

GLI EVENTI

Nel corso del mandato sono state organizzate ogni anno oltre 80 manifestazioni di natura commerciale che hanno concorso a promuovere il centro storico. Ad esse si sono aggiunti poi altri eventi sulle tematiche della sicurezza, dell'ambiente, dello sport e dell'educazione. Questo grazie alla collaborazione delle associazioni di volontariato, del sistema commerciale ed imprenditoriale, della scuola, ma anche per la gestione con personale interno di tutte le attività connesse.

TECNOLOGIE E SICUREZZA

Tutte le iniziative di valorizzazione del centro storico sono possibili perché esso è stato dotato di tutti gli impianti tecnologici previsti per le aree adibite a mercato, oltre che di adeguati piani di sicurezza a partire da un'ordinanza sindacale sul gpl (è nella memoria di tutti il tragico scoppio verificatosi a Guastalla).

LUNA PARK

Il suo spostamento definitivo in un'area più sicura e funzionale rispetto alla tradizionale ubicazione ha reso possibili molti degli eventi realizzati.

PROMOZIONE E ARREDO

Il Comune di Rubiera ha usufruito negli ultimi anni di tre linee di finanziamento per la promozione di attività commerciali e per l'arredo del centro storico, che hanno previsto anche erogazioni di contributi a privati e attività commerciali, previa debita convenzione. L'Amministrazione comunale ha assunto quindi un ruolo di regia, programmazione e anche di gestione diretta, predisponendo all'inizio di ogni anno uno specifico piano delle iniziative.

PARCHEGGI

Attualmente, compresi quelli in corso di realizzazione in zona stazione, il centro storico è dotato di oltre 850 parcheggi pubblici dei quali 110 aggiunti dal 2004 in poi.



Inaugurazione Piazza del Popolo - particolare



Sbandieratori in piazza

S. FAUSTINO

- ✓ Non è mancata l'attenzione alle frazioni. A S. Faustino, oltre al mantenimento della scuola primaria, si sta realizzando l'ampliamento del cimitero.
- ✓ Inoltre nel corso del 2013 è stata completata, in collaborazione tra Comune di Rubiera e Iren, l'estensione della rete gas nella zona di via Ospitaletto e via Oratori, per una lunghezza di 2 km.
- ✓ Si è proceduto al risanamento di via Ospitaletto per 600 metri e all'abbattimento di un edificio privato tramite ordinanza sindacale urgente, al fine di garantire una viabilità sicura.
- ✓ E' stato erogato un contributo di 75.000 euro alla Parrocchia di San Faustino destinato all'adeguamento dell'impiantistica sportiva.
- ✓ E' stato favorito l'inserimento di nuove attività commerciali che sono diventate luogo qualificato di incontro per le frazioni.



Inaugurazione ciclo-pedonali

FONTANA

- ✓ Fontana è stata dotata di un nuovo parco arredato con 120 nuove piante e con attrezzature sportive e giochi per bambini, grazie anche alla collaborazione dei cittadini e della società sportiva della frazione.
- ✓ E' stata realizzata l'opera di mitigazione ambientale "Duna di Fontana" conseguente agli accordi per la nuova linea ferroviaria per l'alta velocità, la cui superficie è pari a 44.700 mq. Tale area è dotata di percorso ciclo-pedonale agreste e di parcheggi pubblici.
- ✓ Si è conclusa la bitumatura di via Lama, precedentemente non asfaltata, ed è stato rifatto il ponticello sul canale Fossa Viareggio.
- ✓ Anche a Fontana sono presenti immobili che possono essere destinati a nuove attività commerciali.



Inaugurazione nuovo parco di Fontana

CONTEA

- ✓ Il nucleo storico di Contea, grazie al Piano Particolareggiato Contea, è stato dotato di parcheggi pubblici.
- ✓ Potenziata la segnaletica di attraversamento pedonale sulla strada provinciale.

LE SFIDE DELLA MOBILITA'

Mentre sono state portate a completamento le opere viabilistiche con relative rotatorie connesse all'alta velocità a San Faustino e Fontana, sempre con le risorse provenienti dagli accordi con TAV, sono state progettate e realizzate opere altrettanto importanti per la mobilità.

PONTE LUNA

Un nuovo ponte sul Tresinaro, "Ponte Luna", ha collegato via della Chiusa con la strada provinciale 51. Questa scelta



La "duna" di Fontana - particolare

ha permesso di liberare la località Contea e il ponte storico sul torrente dal traffico pesante che prima l'attraversava.

PISTE CICLO-PEDONALI

I percorsi ciclo-pedonali che collegano il centro capoluogo con Fontana e San Faustino consentono spostamenti in tutta sicurezza verso le due frazioni e sono usati anche per attività di movimento nel tempo libero. L'attenzione alla mobilità ciclo-pedonale è continuata con la realizzazione delle seguenti opere:

- ✓ Ciclo-Pedonale di via Paduli
- ✓ Ciclo-Pedonale di via Beccali/ via Valla
- ✓ Ciclo-Pedonale di via Tiepolo /via Giotto

Complessivamente l'estensione dei tratti ciclo-pedonali di Rubiera è passata da circa 11,5 Km del 2004 a oltre 18,5 Km attuali.

LE ROTONDE

E' proseguito l'impegno per migliorare la sicurezza e la fluidità della circolazione, per moderare la velocità veicolare in ambito urbano, coerentemente con le linee guida previste dal piano urbano del traffico approvato nel 2008 dal Comune di Rubiera. Sono state realizzate 12 nuove rotonde, delle 18 complessivamente presenti, arredate grazie ad imprese locali.

ZONE 30

Al fine di favorire la sicurezza e la qualità all'interno dei quartieri residenziali sono state create tre nuove Zone 30, dove la velocità dei veicoli è sottoposta a questo limite.

GLI INCROCI

Si è curata la messa in sicurezza di intersezioni stradali mediante formazione di incroci rialzati: dopo via del Palazzo e viale Resistenza (davanti alla scuola De Amicis) sono in corso di realizzazione quelli di San Faustino centro e di via Aldo Moro / via Allende.

BIMBI AL RIPARO DAVANTI LA SCUOLA

Una particolare attenzione è stata posta all'accessibilità in sicurezza alla Scuola Ariosto e alla nuova scuola dell'infanzia "Pinco Pallino" con la trasformazione di una strada in area verde, denominata comunemente "Parco Ariosto", con una distinta accessibilità delle auto e nuovi parcheggi.

VIABILITA' STAZIONE

Vista l'accresciuta importanza della stazione viaggiatori di Rubiera per l'aumento cadenzato dei treni da e per Bologna/Piacenza (un treno ogni ora), l'Amministrazione comunale ha in corso un intervento di riqualificazione della viabilità circostante la stazione ferroviaria, con aumento del numero complessivo dei parcheggi auto e miglioramento della viabilità della zona.

ASFALTATURE E FOGNATURE

Nel periodo in esame sono stati eseguiti diversi interventi di manutenzione programmata della rete stradale comunale, con rinnovo delle pavimentazioni, miglioramento delle reti fognarie per acque bianche, sia in ambito urbano che extraurbano. Il vincolo del patto di stabilità non ha consentito purtroppo di completare la programmazione prevista.



*Inaugurazione nuovo ponte "Luna" sul Tresinaro - particolare.
Foto Gibertini Emilio*



Il ciclo-pedonale di via Paduli



Rotonda di via F.lli Cervi

TANGENZIALE

Per quanto riguarda la tangenziale sud di Rubiera, collegata al progetto della bretella Campogalliano-Sassuolo, sono state seguite da parte dell'Amministrazione, in modo puntuale e continuo, tutte le procedure messe in campo dall'Anas ed è stata attivata ogni azione possibile. Si tratta di un'opera strategica per il Comune di Rubiera, ma i suoi tempi non dipendono in nessun modo dalla volontà dell'Amministrazione comunale. Questa la cronistoria:

22 luglio 2010. Il CIPE ha approvato il progetto definitivo del raccordo autostradale fra Campogalliano e Sassuolo, assegnando il contributo di 234,6 milioni di euro, che prevede al suo interno la realizzazione della tangenziale sud di Rubiera.

3 dicembre 2010. E' stato pubblicato in Gazzetta Ufficiale, da parte della stazione appaltante Anas, l'appalto pubblico con scadenza 21 gennaio 2011 che prevede l'affidamento in concessione delle attività di progettazione, realizzazione e gestione del collegamento autostradale (finanza di progetto).

Dal 2011 al 2013. La commissione giudicatrice insediata all'Anas ha effettuato l'analisi delle offerte pervenute.

19 giugno 2013. Si è svolta la seduta pubblica sull'affidamento in concessione delle opere in cui è stata comunicata la graduatoria ai concorrenti e quindi il vincitore provvisorio (raggruppamento temporaneo di imprese con capofila Società Autobrennero). Al momento la pratica è presso Anas che sta completando tutte le verifiche di legge.

500 milioni. L'opera nel suo complesso ha un costo di oltre 500 milioni di euro di cui una parte coperta con contributo dello Stato e una parte a carico del soggetto privato vincitore, che recupererà negli anni l'investimento tramite la riscossione dei soli pedaggi autostradali. Quando partirà la bretella Campogalliano-Sassuolo le opere della tangenziale sud, come previsto dagli atti ufficiali, rientreranno nella prima fase dei lavori.

SICUREZZA PER I CITTADINI

Investimenti strategici nell'ambito della sicurezza sono stati anche i seguenti:

NUOVA CASERMA

La nuova caserma dei Carabinieri e la nuova sede di Rubiera del Comando Polizia Municipale sono ospitate in un unico edificio con caratteristiche antisismiche e a risparmio energetico. La sua realizzazione ha comportato un investimento complessivo di 1 milione e 400mila euro.

PROTEZIONE CIVILE

Il Comune di Rubiera si è dotato di un nuovo piano comunale di Protezione Civile. E' uno strumento di pianificazione delle attività di prevenzione dei rischi,

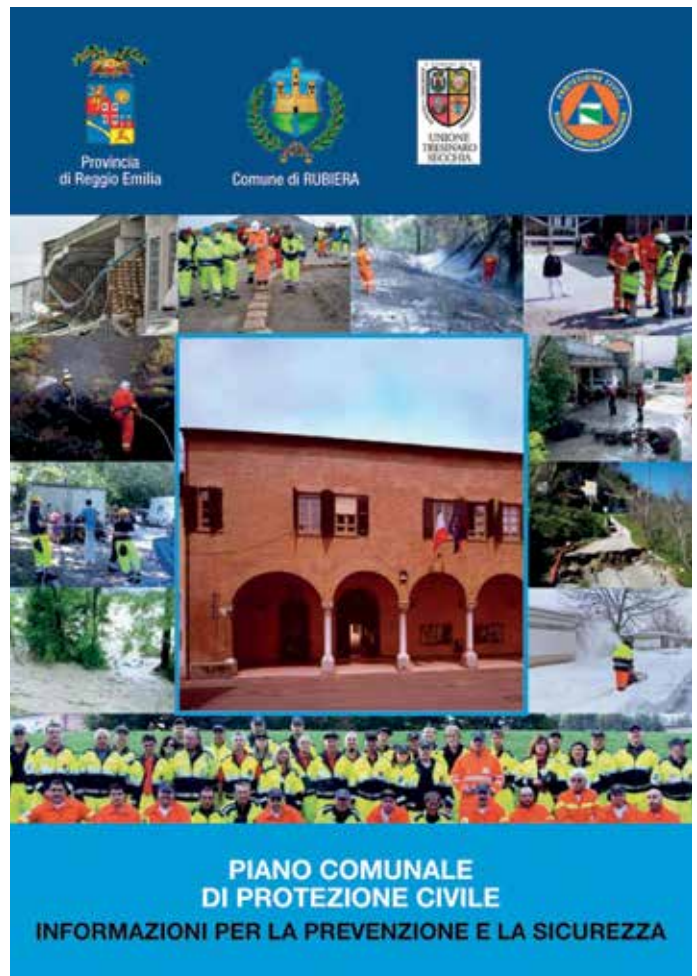

Piano comunale di protezione civile - materiale informativo



La nuova caserma

di preparazione per fronteggiare le emergenze e di assistenza alla popolazione in caso di calamità naturali o eventi accidentali. Questo strumento si inserisce nel più ampio piano dell'Unione dei Comuni Tresinaro-Secchia, titolare delle funzioni in materia di Protezione Civile su scala intercomunale.

POLIZIA MUNICIPALE

Attraverso la partecipazione all'Unione Tresinaro Secchia è attivo anche per il territorio di Rubiera il Comando unico di Polizia Municipale che si contraddistingue per una qualificata centrale operativa (con sistema di georeferenziazione degli incidenti) e per il nucleo specializzato nella rilevazione dei sinistri stradali. Inoltre è stato aumentato il numero dei servizi notturni.

CONTROLLO VARCHI ELETTRONICI

E' in fase di attuazione, nell'ambito del Comando unico di Polizia Municipale, la progettazione di un sistema di videosorveglianza per il controllo di varchi stradali con lettura delle targhe collegato alla centrale operativa dell'Unione Tresinaro Secchia. Questo progetto è condiviso con la Prefettura, la Provincia, la Questura e il Comando Provinciale dei Carabinieri. Il progetto è finanziato in parte dalla Regione Emilia-Romagna e in parte dai quattro Comuni fondatori dell'Unione.

ANTIMAFIA

Abbiamo aderito al Protocollo verifiche antimafia siglato con la Prefettura di Reggio Emilia in largo anticipo rispetto all'entrata in vigore del nuovo decreto antimafia. In virtù di questo protocollo si sono istituite nuove procedure di controllo sugli appalti pubblici, anche per importi inferiori a quelli già contemplati dalla legislazione vigente.

SPORTELLLO CONSUMATORE

E' stato istituito a ottobre 2008 lo "Sportello del consumatore", aperto ogni sabato mattina presso l'ufficio Urp. Il servizio, gestito in accordo con le associazioni Adiconsum e Federconsumatori, svolge attività di ascolto e prima assistenza ai cittadini per contenziosi con gestori di beni e servizi in genere (telefonia, banche, assicurazioni, imprese commerciali ecc.). Si adopera per ridurre il rischio di truffe, raggiri, scippi, borseggi, furti.

LA PARTECIPAZIONE

AREA FESTE

I cittadini di Rubiera possono contare sull'area coperta delle feste: è una struttura comunale (di valore superiore a 400mila euro) che si è potuta realizzare grazie al forte impegno dell'associazione di promozione sociale "Ponte Luna", alla quale il Comune ha erogato un finanziamento di soli 170mila euro. Questo spazio, attrezzato e gestito dall'Associazione, è in grado di offrire occasioni di incontro a tutti i cittadini di Rubiera e alle associazioni di volontariato, sportive, culturali, sociali, favorendo la conoscenza reciproca e la coesione sociale.

"DIAMOCI UNA MANO"

E' la rete delle associazioni di volontariato sociale presenti sul territorio che sono state partner insostituibili



Presentazione mezzo adibito a ufficio mobile della Polizia Municipale



La centrale radio operativa



Inaugurazione area feste - particolare.
Foto Benevelli Antonio

nel promuovere la coesione sociale attraverso la collaborazione con l'Amministrazione comunale. Portano avanti progetti molto innovativi nel panorama regionale, in campo sociale ed educativo (finestra sul cortile, skyzoo, play park, gli "Ori della terra reggiana", accompagnamento a visite mediche, ecc.).

ASSOCIAZIONI SPORTIVE

Offrono sul territorio attività per ragazzi e giovani. Realizzano fra loro qualificate sinergie con valori di riferimento costantemente orientati alla persona e allo sviluppo di comunità.

ASSOCIAZIONI CULTURALI E GIOVANILI

Con loro l'Amministrazione comunale ha avviato da anni specifici progetti per la promozione di attività di interesse dei giovani.

VOLONTARIATO CIVICO

Si sono avviate in questa legislatura buone pratiche di volontariato civico che hanno motivato molti cittadini, anche giovanissimi, a prendersi cura di aspetti importanti della vita della comunità. Si è partiti da progetti di cittadinanza attiva ('No alcol on the road'; 'Il sole a scuola'). Successivamente è stato istituito l'Albo comunale del volontariato civico. 22 volontari sono impegnati nell'ambiente (cura delle ciclabili, dei parchi pubblici, delle zone produttive), 5 nel trasporto di disabili, 12 in biblioteca, 50 nel decoro dei parchi delle scuole e nei tinteggi interni, 31 donne nell'iniziativa 'Rosa di sera' che promuove il riuso creativo degli oggetti dimenticati con l'allestimento di apposite mostre annuali. Sei ragazzi delle Leve giovanili si occupano della cura del parco adiacente il Centro giovani.

FESTE DEL VICINO

Di rilevante interesse sono le "Feste del vicino", inizialmente organizzate dal Comune e da Acer, che grazie all'intervento di singoli cittadini e di associazioni sono diventate una consuetudine e un apprezzato appuntamento fra residenti nello stesso quartiere.

VECCHI E NUOVI RUBIERESI

Continua il cammino del gruppo 'Vecchi e nuovi rubieresi', composto sia da persone che vivono a Rubiera da molte generazioni sia da cittadini immigrati da paesi lontani. Il gruppo ha messo in campo anche una sinergia con la scuola di italiano per donne e uomini provenienti da altri paesi.

GEMELLAGGI

Abbiamo ospitato i Sindaci di Bjelovar (Croazia) e di Győrújbarát (Ungheria), con i quali abbiamo sottoscritto rispettivamente un patto d'amicizia e un patto di gemellaggio. E' proseguito il prezioso legame con la città gemellata di Neulingen (Germania) che consente scambi di esperienze tra i ragazzi in età scolare, oltre al mantenimento di relazioni di amicizia tra adulti e all'organizzazione di eventi condivisi sia a Rubiera che a Neulingen.

ASCOLTO

E' stata condotta la rilevazione sulla qualità dei servizi percepita dagli utenti. Sono stati coinvolti i cittadini sulle



Area feste - particolare



Gruppo volontari civici per l'ambiente



Iniziativa gli "Ori della terra reggiana" - particolare

proposte elaborate.

Alcune hanno riguardato:

- ✓ la riqualificazione del centro storico, con incontri con i commercianti e i residenti frontisti;
- ✓ l'ascolto delle insegnanti e del Dirigente per la realizzazione della nuova scuola primaria Marco Polo e per tutti i progetti di riqualificazione;
- ✓ il progetto e l'evento inaugurale del parco di via Rosa Luxemburg, il nuovo parco di Fontana e la ciclabile di via Paduli;
- ✓ il progetto del quartiere di via Tiepolo;
- ✓ il raccordo con le imprese per le fasi di cantiere del nuovo ponte sul Tresinaro.

Per quanto riguarda i ciclo-pedonali di Fontana e San Faustino l'evento inaugurale è stato progettato con singoli cittadini e con le associazioni del territorio. Condiviso con le associazioni del territorio anche il progetto dell'area delle feste "Ponte Luna" oltre al complesso percorso di ascolto per la stesura del Piano Strutturale Comunale.



Gruppo volontari civici dell' "Albero azzurro"



Festa per la consegna dei diplomi della scuola d'italiano



Incontri di cucina e cultura



Scambi giovanili con Neulingen



I sindaci delle città gemellate a Rubiera

POLITICHE PER LE FAMIGLIE

TASSE CONTENUTE

Grazie alla virtuosità riconosciuta al Comune di Rubiera, al contrasto all'evasione fiscale, all'efficientamento e alla riorganizzazione dei servizi, abbiamo potuto evitare dal 2012 al 2013 prelievi fiscali aggiuntivi troppo onerosi per le famiglie. L'addizionale Irpef è stata mantenuta allo 0,5 anche per il 2013. Non abbiamo aumentato le rette dei servizi comunali, fra l'altro in linea con la media provinciale e le aliquote Imu sono significativamente inferiori al massimo consentito per legge.

SOSTEGNO AL REDDITO

Abbiamo messo in campo delle politiche di sostegno alle famiglie, soprattutto a quelle in fragilità economica, che riguardano:

- ✓ esenzione addizionale Irpef per redditi fino a 10.000 euro (oltre 900 cittadini non pagano Irpef);
- ✓ riduzione retta in caso di 2 o più figli iscritti nei servizi educativi 0-6 anni;
- ✓ adeguamento in tempo reale delle rette in caso di perdita del lavoro da parte di uno o entrambi i genitori;
- ✓ contributi economici sulla base di specifiche esigenze;
- ✓ alloggi di edilizia residenziale pubblica con canoni rapportati al reddito;
- ✓ fondo sociale per l'affitto;
- ✓ adesione all'Agenzia per l'affitto (ACER) per reperire sul mercato privato alloggi da affittare a canoni al di sotto di quelli calmierati;
- ✓ buoni spesa;
- ✓ generi di prima necessità grazie alla collaborazione con Caritas di Rubiera e al servizio "Buon samaritano" realizzato dall'unione dei comuni in collaborazione con la Croce Rossa Italiana;
- ✓ sostegni economici a cittadini individuati con appositi bandi per lo svolgimento di attività utili al paese.

Abbiamo difeso i servizi esistenti e ne abbiamo introdotto di nuovi sperimentando forme innovative di gestione anche grazie alla fattiva collaborazione delle associazioni di volontariato e dei volontari civici.

SERVIZI EDUCATIVI PRESCOLARI

Dal 2004 al 2014 sono state realizzate ulteriori 4 sezioni di scuola d'infanzia comunali e la sezione primavera per bambini in età di nido articolate nella nuova struttura Pinco Pallino e nel plesso De Amicis.

Con questi investimenti, con le innovazioni nel funzionamento dei servizi condivise con il personale, con l'inserimento di volontari di specifica professionalità debitamente convenzionati, si è arrivati alla costruzione di un'offerta educativa qualificata e flessibile rispetto ai mutati bisogni delle famiglie con un significativo aumento di posti. Tutte le strutture comunali e statali sono adeguate sismicamente.



La nuova struttura Pinco Pallino



Attività didattiche a scuola - particolare

ETA' 0-3

Grazie a questo i posti a disposizione nei servizi 0/3 anni rispondono al 46,73% della fascia di età: questo dato pone il Comune di Rubiera al di sopra dei livelli regionali e nazionali anzi ben oltre gli obiettivi dell'Unione Europea. Infatti l'Unione Europea al 2010 stabiliva nel 33% il rapporto tra posti e bambini nati in età.

ETA' 3-6

Sul versante dei servizi comunali 3/6 anni si è arrivati nell'anno scolastico 2013/2014 all'azzeramento delle liste d'attesa. Mediamente la rete dei servizi comunali, statali e privati 3/6 anni soddisfa oltre il 96% delle richieste complessive. Inoltre, è stata aumentata l'offerta del tempo lungo, garantendo il servizio anche ai bambini iscritti alla scuola d'infanzia statale. E' stata ampliata la durata del servizio di tempo estivo, accogliendo presso i servizi comunali anche i bambini provenienti dalle scuole d'infanzia statali e dalla scuola Figlie del Gesù.

SCUOLA PARROCCHIALE

Con la scuola privata Figlie del Gesù inoltre è continuato un rapporto convenzionale attraverso il quale viene riconosciuto un contributo economico annuo medio di 60.000 euro perché partner importante nella rete dei servizi educativi offerti sul territorio.

STATALE FONTANA

La scuola d'infanzia statale di Fontana è stata interessata da un intervento specifico di miglioramento sismico con un investimento a carico del Comune di 190mila euro nell'anno 2007.

DISABILI

La consolidata sinergia tra Comune, scuola e sistema sanitario, da una parte consente l'inserimento di tanti bambini disabili con progetti orientati agli specifici bisogni di crescita, dall'altra permette di intercettare precocemente disturbi che possono compromettere la crescita armonica del bambino.

.....

SCUOLA DELL'OBBLIGO

.....

Per quanto concerne l'edilizia scolastica questi i principali investimenti:

NUOVA SCUOLA MARCO POLO

Edificio costruito secondo principi antisismici e di risparmio energetico. La struttura è dotata anche di un nuovo refettorio con 150 posti destinati al tempo pieno.

SCUOLA DE AMICIS E FERMI

Dopo gli interventi di messa in sicurezza di parti non strutturali sono stati realizzati i lavori di miglioramento sismico degli edifici.

Tutte le altre scuole sono già adeguate dal punto di vista sismico.

Per una scuola di qualità abbiamo garantito:

TRASPORTI SCOLASTICI

Si è proceduto alla riorganizzazione del servizio di trasporto accogliendo ogni richiesta presentata.



La nuova struttura Pinco Pallino - interno



Inaugurazione "Parco Ariosto" - particolare



La nuova scuola Marco Polo

L'Amministrazione comunale ha continuato a garantire il servizio a ragazzi diversamente abili frequentanti le scuole superiori di Reggio grazie all'acquisto di un nuovo pulmino debitamente attrezzato.

PRE E POST-SCUOLA

Nel limite delle risorse disponibili a bilancio, riuscendo comunque a non escludere nessun bambino, sono state organizzate attività di pre e post-scuola per garantire un sostegno organizzativo alle famiglie.

EDUCATORI DI APPOGGIO

A fronte dei numerosi tagli dello Stato, che hanno messo a repentaglio la qualità della scuola sia svilendo il prezioso ruolo educativo degli insegnanti sia riducendo il tempo scuola dei bambini, l'Amministrazione comunale ha cercato di garantire figure di educatori in appoggio agli alunni diversamente abili. E' stato un grande sforzo finanziario in quanto le ore corrisposte all'Istituto comprensivo sono passate dalle 131 settimanali del 2009 alle 258 del 2012.

GLI AIUTI DAL COMUNE

Per sostenere la scuola pubblica nell'importante impegno educativo l'Amministrazione comunale ha scelto, in continuità con le legislature precedenti, di intervenire a surroga di obblighi che per legge dovrebbero essere a carico del bilancio dello Stato. Ha destinato risorse del bilancio comunale per oltre 200mila euro annuali. Inoltre è stata attivata una collaborazione con soggetti privati e pubblici, aziende del territorio e associazioni di volontariato. Grazie a loro sono stati messi in campo progetti inerenti l'affettività, l'ambiente, il cinema, la storia locale e lo sport.

L'APPORTO DEI GENITORI

La scuola pubblica può contare sul sostegno anche dei genitori. L'Amministrazione comunale apprezza il dinamismo dei genitori degli alunni della scuola dell'obbligo che progettano anche iniziative per recuperare risorse a sostegno delle attività didattiche.

MENSA E DOPOSCUOLA

Il servizio "Bruchi e Farfalle" eroga in tempo extrascolastico ai ragazzi tra i 6 e gli 11 anni la mensa e il doposcuola. E' in grado di ospitare fino a 90 bambini nel servizio mensa e 41 bambini nel servizio di doposcuola. Svolge inoltre la sua attività un secondo servizio di doposcuola e recupero scolastico: "Pianeta Educativo". E' un servizio privato convenzionato la cui attività si rivolge ai bambini frequentanti le scuole dell'obbligo. Prevede l'inserimento nel servizio di 35 alunni portatori di disagio psicologico o difficoltà di apprendimento scolastico. Ha la finalità di sostenere le famiglie in cui entrambi i genitori sono al lavoro.

Infine tra i servizi inseriti nella rete si collocano anche le attività ricreative ed educative di "Giromondo", progetto che favorisce l'integrazione dei minori stranieri.



Il nuovo servizio educativo Stregatto - interno



Attività extrascolastiche - servizio doposcuola

SERVIZI E PROGETTI INNOVATIVI

SKYZZO

E' un servizio pomeridiano attivo dal 2010 in una logica di rete fra pubblico e privato sociale, fra servizi educativi e servizi sanitari. Le sue attività si articolano in laboratori per l'integrazione fra bambini disabili e non, atelier e interventi per specifiche esigenze connesse alla disabilità.

CENTRO PER LE FAMIGLIE

Nella stessa sede ha trovato spazio anche il Centro per le famiglie, finanziato nell'ambito del Piano di zona, con attività destinate ad accompagnare i genitori dal momento della nascita dei figli, con particolare attenzione ai nuclei familiari provenienti da altre culture.

PROGETTO MATEMATICA

Nel corso del 2013 è partito il "Progetto matematica", che promuove ricerche a partire dai bambini frequentanti i nidi comunali e che ha portato alla pubblicazione del volume "Sto dando i numeri". Dopo l'organizzazione del festival annuale della matematica tale progetto vede il coinvolgimento delle insegnanti anche della scuola dell'obbligo.

DISTURBI DELL'APPRENDIMENTO

E' un progetto rivolto a bambini e ragazzi con disturbi dell'apprendimento (DSA). Coinvolge i genitori e ha il fine di garantire l'utilizzo di strumentazioni adeguate per consentire pari opportunità di apprendimento. E' sostenuto anche con risorse economiche del bilancio comunale e da donazioni di volontarie civiche.

SERVIZI PER GLI ANZIANI

Particolare attenzione è stata rivolta alla popolazione anziana, sempre più numerosa e che esprime bisogni differenti a seconda dell'età, dello stato di salute e della condizione socio-economica.

CASA PROTETTA

Già da anni è presente a Rubiera una struttura protetta dotata di 37 posti letto per anziani non autosufficienti e di 5 posti di centro diurno. I servizi residenziali e semiresidenziali sono affiancati dal servizio di assistenza domiciliare e di consegna pasti a domicilio, oltre che dalla opportunità dei ricoveri di sollievo e di riabilitazione presso l'RSA (Residenza Sanitaria Assistita) di Scandiano.

ASSISTENZA DOMICILIARE

E' stato ampliato il servizio di assistenza domiciliare ora garantito dal lunedì alla domenica e dalle 7.30 fino alle 20. E' in grado di fronteggiare anche situazioni personali molto complesse attraverso l'intervento con una coppia di operatori. Soddisfatte il 100% delle richieste, quindi azzerata la lista d'attesa.



Servizio pomeridiano Skizzo - attività



Casa protetta - particolare

SERVIZI E PROGETTI INNOVATIVI

POSTI IN CONVENZIONE

Nell'ottica di mantenere azzerate le liste di attesa dei servizi comunali, garantendo nel contempo livelli qualitativi adeguati, dal 2004 al 2014 sono stati assicurati 10 posti letto in casa protetta presso la struttura per anziani non autosufficienti "Villa Bertani" di San Martino in Rio e 2 posti di centro diurno presso la struttura di Arceto.

CENTRO DIURNO VIA SPALLANZANI

Inaugurato nel febbraio 2010 è dotato di 10 posti. Si tratta di un servizio polifunzionale che tiene conto dei progetti personalizzati e delle esigenze delle famiglie. La presenza di volontari garantisce uno stretto legame con la comunità. Con questa nuova struttura si è azzerata la lista d'attesa.

ACCREDITAMENTO SERVIZI

Attualmente la gestione dei servizi comunali di casa protetta, dei due centri diurni e del servizio di assistenza domiciliare è affidata alla cooperativa sociale Elleuno che è tenuta a garantire standard di qualità, organizzativi ed economici che il Comune tiene costantemente monitorati. In ogni caso è compito dell'assistente sociale comunale il progetto di cura personalizzato legato agli specifici bisogni di ogni cittadino anziano preso in carico.

OBIETTIVO BENESSERE

Il Comune sostiene progetti volti a prevenire l'isolamento e a garantire una migliore qualità della vita delle persone anziane ("Star bene insieme", "Cammina Rubiera"; "La finestra sul cortile") organizzati dall'associazione Uisp e da Auser. Grazie alla convenzione con Auser-Filo d'argento vengono garantiti i servizi di trasporto e accompagnamento per anziani che non hanno reti famigliari.

Inoltre è stato attivato il servizio denominato "sportello assistenti famigliari" con sede a Scandiano. Ha consentito sia il miglioramento del lavoro di cura delle assistenti famigliari sia l'emersione dal lavoro nero.



Centro diurno via Spallanzani



Animazioni di volontariato al centro diurno

SERVIZI PER GLI ADULTI

La convenzione mantenuta con la cooperativa sociale l'Eco per l'inserimento di 8 ragazzi disabili, politiche rivolte all'integrazione dei cittadini immigrati, progetti personalizzati volti a sostenere le famiglie in fragilità economica, politiche abitative più flessibili e adeguate, bandi per tirocini formativi e di orientamento al lavoro, per offrire segnali piccoli ma importanti a chi il lavoro lo ha perso, sono solo alcuni dei provvedimenti presi dal Comune di Rubiera sul fronte dei servizi per gli adulti attraverso un'assistente sociale appositamente dedicata. Altri sono stati confermati attraverso una forte integrazione con il sistema sanitario:

- ✓ centri diurni e appartamenti protetti per disabili
- ✓ posti in residenza per disabili gravi nati o acquisiti
- ✓ assistenza domiciliare e pasti
- ✓ servizi integrati con il sanitario
- ✓ attivazione tirocini di lavoro protetto
- ✓ attività per il tempo libero e la socializzazione



"Cammina Rubiera"

grazie alla collaborazione della Croce Rossa di Rubiera e di volontari civili

DIPENDENZE

Tenuto conto che la situazione di profonda crisi economica ha favorito una maggiore dipendenza da alcol o da altre sostanze e anche dal gioco d'azzardo, il Comune di Rubiera ha sostenuto l'arrivo sul territorio di associazioni che seguono i cittadini e i loro famigliari nel percorso di uscita dalle dipendenze.

RIFUGIATI

Nel 2011 il Comune di Rubiera ha detto sì all'accoglienza di 6 rifugiati politici provenienti dalla Libia, ai quali sono stati garantiti sia l'assistenza di base che supporto psicologico, linguistico, logistico attraverso apposito contributo statale.

SPORTELLLO SOCIALE

Nel 2012 è stato introdotto lo sportello sociale, importante strumento per orientare il cittadino nelle richieste di accesso al Servizio Sociale.



Automezzo per il servizio di trasporto



Servizi per adulti - attività



Servizi per adulti - attività

SERVIZI PER MINORI E DISABILI

SERVIZIO MINORI

Attraverso la gestione assegnata all'Unione Tresinaro Secchia, affianchiamo le famiglie fragili con attività di prevenzione e presa in carico del disagio psico-sociale dei figli sia minori che adolescenti. E' primario il supporto alla famiglia attraverso educatori famigliari, contributi economici, l'inserimento in servizi educativi e del tempo libero grazie anche alla collaborazione del privato sociale. A tutela dei ragazzi sono previsti inserimenti in affidamento presso altre famiglie, comunità socio educative e famigliari. Qualificate assistenti sociali sono presenti settimanalmente presso il Municipio e seguono i progetti personalizzati di ogni minore e della sua famiglia, in stretta sinergia con l'Ausl di Scandiano e le insegnanti dei servizi prescolari e della scuola pubblica e con il volontariato se coinvolto. A livello di tutto il Distretto sono 1400 i minori in carico di cui 248 rubieresi.

SERVIZI E PROGETTI INNOVATIVI

Sempre in stretta sinergia con Ausl e terzo settore:

- ✓ accoglienza nelle 24 ore per minori che necessitano di intervento in emergenza;
- ✓ progetto "Feriti dentro", destinato a bambini che hanno subito traumi o perdite, in collaborazione con operatori scolastici, educatori famigliari e psicologi;
- ✓ centro per le famiglie counselling (di suggerimento) e sostegno nello svolgimento dei compiti genitoriali e per problematiche di coppia;
- ✓ interventi di mediazione familiare in situazioni di separazione conflittuale e inerenti l'affidamento dei "figli contesi";
- ✓ formazione e preparazione delle risorse genitoriali per l'accoglienza familiare e l'affidamento;

- ✓ servizio di accompagnamento per minori e neomaggiorenni con disturbo autistico presso la struttura "Isola felice", a valenza distrettuale, gestita dall'Associazione "Aut Aut" in collaborazione con il servizio sociale e sanitario;
- ✓ amministratori di sostegno con volontari formati per affiancare i tutori e chi ha compiti di curatela.

PARI OPPORTUNITA'

E' stato istituito il Comitato Unico di Garanzia volto a combattere le discriminazioni dovute al genere, all'età, all'origine etnica, alla lingua, alla razza, alla disabilità.

ROSA DI SERA

E' una rassegna sulla creatività femminile e sui talenti delle donne che ha visto il coinvolgimento di numerose volontarie e un grande interesse e apprezzamento da parte della cittadinanza.

CONTRO LA VIOLENZA ALLE DONNE

Costante è stato l'impegno contro la violenza di genere. La violenza contro le donne è un problema pubblico in quanto violazione dei diritti umani delle cittadine che la subiscono e spesso arriva a togliere loro anche la vita. Attraverso azioni integrate con i Comuni dell'Unione Tresinaro Secchia, la Provincia, l'Ausl, l'associazione "Non da sola" e il privato sociale si è realizzato a Rubiera un alloggio per donne con bambini vittime di violenza. Si è anche sottoscritto un protocollo operativo per la gestione in urgenza di situazioni di violenza o di maltrattamento sulle donne e si è sostenuta l'apertura di una nuova sede provinciale per l'accoglienza di donne vittime di violenza. Sono proseguite inoltre una serie di iniziative pubbliche sia per sensibilizzare i cittadini rispetto al grave fenomeno della violenza di genere sia per formare debitamente gli operatori pubblici.



Mostra Rosa di sera - particolare



Premiazione donne di talento



Nei cortili privati - foto www.claudiocarelli.com

GIOVANI, CULTURA E SPORT



I ragazzi di "No alcol on the road" al centro giovani



*Leve giovanili "Mi prendo cura del mio paese"
pulizia parco don Andreoli*



Giovani impegnati in giochi di ruolo al centro giovani

GIOVANI

In linea con l'apertura del Centro Giovani Pachamama, avvenuta nel febbraio 2006, negli ultimi cinque anni sono stati numerosi gli interventi rivolti agli adolescenti e ai giovani con l'obiettivo di promuovere il principio di Cittadinanza Attiva e di costituire gruppi informali coi quali condividere progetti di ricerca di un vivere consapevole.

Il centro è aperto 2 giorni la settimana ad adolescenti che si impegnano in:

- ✓ corso di chitarra;
- ✓ produzioni di video;
- ✓ aggiustaggio di biciclette;
- ✓ giochi da tavolo ed elettronici;
- ✓ hip hop (danza creativa);

In altri 2 pomeriggi accoglie ragazzi che iniziano le scuole superiori al fine di ridurre la dispersione scolastica.

Poi il centro, grazie alla fattiva collaborazione di Arcana giochi e dei Pionieri della Croce Rossa, è utilizzato due sera la settimana da giovani per giochi da tavolo e per progetti di inclusione sociale.

SERVIZI E PROGETTI INNOVATIVI

Due le strutture organizzative:

IL TAVOLO DELL'AGIO

E' costituito dall'Amministrazione comunale, rappresentanti delle istituzioni e delle associazioni. Favorisce il confronto e la ricerca di strumenti di comunicazione con il mondo giovanile sulle criticità e i bisogni dell'adolescenza.

IL TAVOLO GIOVANI

E' costituito dai rappresentanti delle diverse associazioni e gruppi giovanili, dalla cooperativa Pangea, dalla Parrocchia, dal responsabile del settore cultura. Struttura organizzativa, attiva dal 2010, che nel tempo ha promosso iniziative con i giovani.

NIENTE ALCOL SULLE STRADE

L'Amministrazione comunale ha aderito al progetto "No alcol on the road" in collaborazione con Polizia stradale e gli Istituti scolastici di secondo grado di Reggio Emilia, ricercando altri livelli di confronto sul territorio comunale, in particolare con le parrocchie di Rubiera e di San Faustino, le associazioni sportive, la scuola, i genitori e l'impianto integrato Komòdo. Il progetto è stato collegato a quello provinciale di Carta Giovani attraverso l'attivazione delle Leve Giovanili e ha visto il coinvolgimento di settori economici che ne hanno condiviso gli obiettivi e che hanno fornito un sostegno finanziario.

LEVE GIOVANILI

Tra quelle di particolare interesse segnaliamo:

- ✓ “Mi prendo cura del mio paese” che ha inteso promuovere la cura dell’ambiente, il principio del rispetto verso le strutture e i luoghi pubblici. I 7 ragazzi partecipanti si prendono cura della pulizia del parco Don Andreoli, del ripristino di muri sporcati da atti vandalici dell’area ex Tetra Pak e nel sottopassaggio di via Moro;
- ✓ “Trasporto scolastico disabili” in affiancamento, per alcuni giorni alla settimana al personale assegnato al servizio;
- ✓ “Volontariato di sostegno e di animazione” affiancamento di ragazzi in età da scuola media nel fare i compiti e di animazione nei centri estivi.

“IDEE FRESCHE”

Nel 2012 è stato attivato il progetto “Idee fresche – Cool idea” grazie al quale i giovani hanno avuto la possibilità di trasmettere le proprie competenze – maturate attraverso studio, esperienze, passioni e talento – ai propri coetanei, ma anche ad altre generazioni, in particolare nel campo della cultura, dell’informatica, del gioco. Particolarmente significativi i corsi di informatica, di fotografia, i giochi senza quartiere, la rassegna musicale Web Night Café.



Leve giovanili “Mi prendo cura del mio paese”
tinteggio sottopasso via Moro

BIBLIOTECA

Nel corso della legislatura la biblioteca ha conosciuto importanti investimenti che hanno portato al suo “raddoppio” con l’ampliamento dei locali del pianterreno e la riorganizzazione completa degli spazi. Sono “cresciuti” i locali rivolti alla fascia 0/6 anni, tra cui la sala della Pimpa e la sala dei Topini, che hanno offerto spazi di lettura e di animazione anche grazie a un nuovo gruppo di volontari della lettura che hanno avuto specifiche occasioni di formazione. Nuovi spazi sono stati creati anche per i ragazzi e per gli studenti con la nascita di una sala studio. E’ stata aumentata la dotazione di postazioni internet gratuite e rilocalizzato il servizio Solelettrico.

Nonostante le ristrettezze di bilancio e l’aumento dei servizi offerti la biblioteca si caratterizza per un servizio completamente gratuito, essendo considerata come un vero e proprio “diritto” per i cittadini.

SERVIZI E PROGETTI INNOVATIVI

GIARDINO WI-FI

Conclusi i lavori di sistemazione degli spazi esterni, attraverso la installazione di una recinzione, che permette a bambini e ragazzi di leggere all’aperto nei mesi estivi. Attivato il servizio di wi-fi gratuito e pubblico che dalla biblioteca si amplierà a tutto il centro storico.

NOVITA’ HI-TECH

L’intero patrimonio librario è stato dotato di sistema RFID con funzioni di antifurto e di più celere controllo del patrimonio, arrivando all’attivazione di una postazione di “auto prestito”.

Tablet. Nel 2013 la biblioteca si è dotata poi di tablet che permettono l’accesso a internet e ai servizi provinciali.

App. E’ di marzo 2014 il rilascio dell’app della biblioteca disponibile gratuitamente sia per Android che su Apple Store - la prima di tutta la provincia - che consente agli



Biblioteca comunale - Iniziativa “Nati per leggere”



Biblioteca comunale - attività di volontariato

utenti di controllare i propri prestiti, consultare il catalogo, prenotare libri da tutte le biblioteche della provincia e ritirarli a Rubiera: il tutto dal proprio tablet o smartphone.

“PANE E INTERNET”

Questo progetto regionale ha permesso ai cittadini meno attrezzati nell'utilizzo della risorsa informativa Internet e del PC di trovare in biblioteca una guida personale per la navigazione sulla rete.

Sono stati attivati affollati corsi di informatica sia presso la biblioteca che presso i laboratori delle scuole, grazie alla collaborazione con l'associazione Eclettica e l'Istituto comprensivo.

SERVIZI INTEGRATI

Nell'ambito della collaborazione con la Provincia i servizi più innovativi risultano essere:

- ✓ il deposito unico provinciale
- ✓ il centro unico di catalogazione e nuovo OPAC per la costituzione di un centro di catalogazione e un catalogo unico per tutte le biblioteche del Comune e della provincia di Reggio Emilia;
- ✓ il MediaLibraryOnLine (MLOL), creazione di una biblioteca virtuale che consenta a tutti gli utenti di consultare banche dati, quotidiani e periodici direttamente online.

LE INIZIATIVE

In questi anni è nata la rassegna “Pagine Utili, incontri con l'autore in biblioteca” che ha portato a Rubiera autori come Nando Dalla Chiesa, Salvatore Borsellino, Antonio Nicaso, Nicola Gratteri, Lorian Machiavelli, Nunzia Penelope, Monica Lanfranco, Flavio Oreglio, Vauro Senesi, Corrado Augias, Armando Spataro e tanti altri. A questa rassegna si affiancano gli appuntamenti di “Nati per leggere”, frutto del lavoro preziosissimo di lettori volontari, e di “Conoscere”, percorsi tra cinema e arte.

L'OSPITALE

L'Ospitale, divenuto un punto di riferimento nazionale per la produzione culturale, si è aperto contemporaneamente alla vita dei rubieresi. Gli spazi oggi sono, ad esempio, disponibili per matrimoni civili e possono essere noleggiati da aziende, privati cittadini, soggetti del territorio per riunioni, iniziative, ritrovi, momenti in cui si vuole stare assieme. Le associazioni senza scopo di lucro possono richiederne l'uso gratuito per le proprie finalità statutarie accollandosi solamente i costi di specifici servizi. Allo stesso modo il Teatro Herberia ha raddoppiato le proprie giornate di apertura anche perché l'Amministrazione comunale ha scelto di metterlo a disposizione per iniziative benefiche della scuola e dell'associazionismo.

CENTRO TEATRALE

Il centro teatrale “La Corte Ospitale”, riconosciuto dal Ministero per i Beni Culturali quale centro d'importanza nazionale, è arrivato a vincere i più importanti premi nazionali con i propri lavori, giungendo a distribuire spettacoli per oltre 200 date all'anno nei teatri di tutto il paese. Tra gli artisti che hanno lavorato a Rubiera in questi anni ricordiamo Dario Fo, Paolo Rossi, Moni Ovadia, Danio Manfredini (premio Ubu alla carriera 2013), Giorgio Albertazzi, Paolo Bonacelli, Modena City Ramblers, Roberta Biagiarelli, Giuliana Musso, Antonio Latella (premio Ubu 2013).



Spettacolo di Paolo Rossi all' Ospitale



Prove teatrali



Stefano Bollani all'Ospitale

COLLABORAZIONI

Importanti collaborazioni sono state attivate:

- ✓ con la Parrocchia di Rubiera per la promozione di attività culturali nel cinema teatro Excelsior;
- ✓ con il complesso Filarmonico Herberia;
- ✓ con la scuola di musica Diapason;
- ✓ con gli artisti locali, i musicisti, le associazioni di volontariato, le scuole di musica e di danza che presso il teatro o le piazze hanno offerto il loro contributo per promuovere spettacoli e iniziative rivolte alla cittadinanza.

FOTOGRAFIA

Uno spazio specifico è stato riservato al progetto culturale di ricerca fotografica "Linea di Confine" che riunisce diversi comuni del territorio reggiano e modenese con attività di ricerca sul territorio regionale e nazionale in particolare sul tema del paesaggio. Il lavoro prodotto da Linea di Confine in questi anni ha toccato prestigiose istituzioni culturali internazionali - svizzere, tedesche, olandesi - e nazionali a partire dal Maxxi - museo nazionale di arte contemporanea di Roma.



Esibizione scuola di danza

TUTELA EDIFICI STORICI

Sul fronte degli investimenti volti a salvaguardare il prezioso patrimonio di edifici storici e monumentali queste le azioni principali:

TEATRO HERBERIA

Lavori urgenti di messa in sicurezza dei pilastri della struttura interna per un importo complessivo 38.647 euro.

PALAZZO RAINUSSO

Lavori urgenti di messa in sicurezza del muro di recinzione e porzione di fabbricato prospicienti la via del Palazzo per un importo di 53.032 euro.

Nel corso del 2013 si è aderito al "Progetto Valore Paese - Dimore" dell'Agenzia del Demanio. L'edificio storico è così inserito all'interno di una rete-circuito di divulgazione e promozione nazionale ed internazionale che ha l'obiettivo di trovare investitori interessati alla riqualificazione di beni pubblici per trasformarli in contenitori delle eccellenze made in Italy.

TORRE DELL'OROLOGIO

Sono stati effettuati interventi di riparazione della copertura per 32.331 euro.

CHIESA CORTE OSPITALE

Si sono concordate con le Soprintendenze ai Beni architettonici di Bologna e ai Beni storici artistici di Modena le modalità di un progetto di restauro delle superfici pittoriche-decorate. Si sono ottenuti i relativi nulla osta.

CASA DEL FATTORE E STALLA

Per il recupero funzionale e la valorizzazione turistico - naturalistica di questi edifici, attigui all'Ospitale, è stato richiesto un contributo alla Presidenza del Consiglio dei Ministri che attinga ai fondi dell'otto per mille attraverso la presentazione di una progettazione di massima di tali interventi.



Esibizione scuola judo

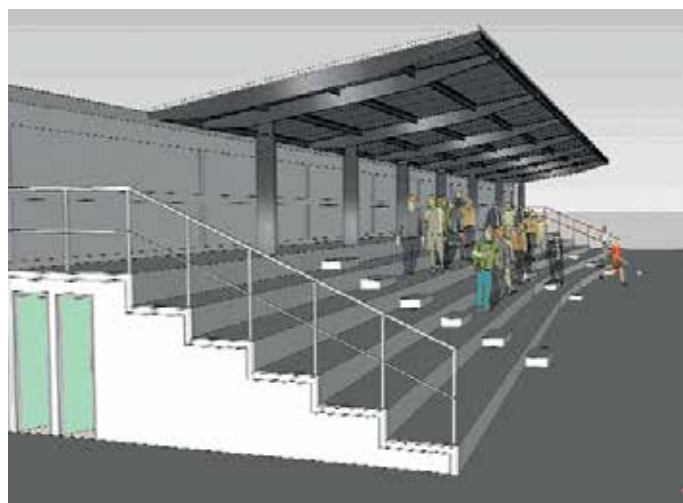

La nuova tribuna Valeriani - realizzazione in corso

LO SPORT



I nuovi campi di allenamento



Festa dello Sport - Pallavolo femminile



La caretera ed Rubera - partenza

Le società sportive, con più di 1.800 iscritti, offrono sul territorio attività per ragazzi e giovani.

Nel corso del mandato l'Amministrazione comunale ha continuato a costruire con l'associazionismo sportivo importanti collaborazioni dalle quali hanno preso origine numerose iniziative.

PROGETTO SCUOLA SPORT

È frutto del rapporto collaborativo tra Comune, società sportive e Istituto comprensivo di Rubiera. Il progetto negli ultimi anni ha visto un importante incremento della partecipazione da parte delle classi dei diversi plessi scolastici della scuola primaria. Alla fine di ogni anno scolastico i singoli plessi organizzano la parte conclusiva dei giochi motori con gli istruttori del progetto.

FORMAZIONE ALLENATORI

L'assessorato allo sport ha riservato un'attenzione particolare a progetti di formazione rivolti agli allenatori delle società sportive.

MANIFESTAZIONI

Tra le tante patrocinata nel corso degli anni, organizzate dalle società sportive e che richiamano molti appassionati, si collocano:

- ✓ la **"Caretèra ed Rubèra"**, promossa dalla Polisportiva Rubiera con una forte partecipazione del mondo della scuola primaria, secondaria e delle scuole dell'infanzia, oltre che di atleti, amatori e professionisti;
- ✓ la **Giornata europea dello sport** attraverso la collaborazione delle società sportive rubieresi;
- ✓ il **torneo di calcio "Memorial Zini"**, organizzato dalla U.S. Rubierese, che coinvolge numerose società sportive nazionali e un importante numero di famiglie e ragazzi;
- ✓ la **staffetta "Corti dei castelli del Tresinaro"**, organizzata dalla Podistica rubierese, che attraversa i Comuni rivieraschi;
- ✓ il **Torneo di pallamano**, organizzato dalla Pallamano Secchia, che interessa atleti provenienti dal territorio nazionale e europeo;
- ✓ **Gare di atletica** a livello regionale e nazionale, organizzate dalla società Corradini Excelsior, nelle cui file è cresciuto il campione olimpico Stefano Baldini;
- ✓ Il **"Memorial Oberdan e Roberto"** organizzato dalla ASD San Faustino;
- ✓ **Gare ciclistiche** a livello anche sovra provinciale organizzate dalla Ciclistica 2000.

Questi i principali interventi programmati e realizzati sul patrimonio sportivo:

PALESTRA MARI. Lavori di adeguamento sismico per un importo complessivo 58.621 euro.

CAMPO VALERIANI. nuova copertura della tribuna per un importo di 150.000 euro.

BOCCIOFILA COMUNALE. nuova copertura in alluminio per un importo complessivo 55.362 euro.

CAMPI DI ALLENAMENTO realizzati in erba sintetica per un costo complessivo di 183.000 euro.

LO SVILUPPO SOSTENIBILE

PIANO STRUTTURALE COMUNALE

Una Rubiera che cambia senza ingrandirsi a dismisura dando priorità alla riqualificazione e rigenerazione dell'esistente, e relegando il tema dell'espansione a un ruolo decisamente marginale. Sono queste le linee del PSC (Piano strutturale comunale) e del RUE (regolamento urbanistico edilizio) cui si è arrivati dopo un laborioso lavoro di rivisitazione del vigente strumento urbanistico. Dunque l'obiettivo è di calmierare l'aumento della popolazione per renderlo compatibile con la dotazione dei necessari servizi e di frenare l'eccessivo consumo di territorio.

Il PSC individua le strategie dello sviluppo futuro di Rubiera collocata in un'area con imprese fortemente internazionalizzate e al centro di assi viari e ferroviari di portata nazionale.

Oggi, dopo le ondate espansive, proprio per mantenere la sua competitività e la sua qualità, Rubiera ha bisogno di reindirizzare lo sviluppo migliorando le condizioni di qualità, sicurezza e fruibilità collettiva del territorio, ridistribuendo le sue funzioni con una gestione prudente degli ecosistemi e delle risorse primarie.

Va in questa direzione anche la scelta di privilegiare gli interventi di riqualificazione sul posto dei contenitori industriali dismessi con destinazioni compatibili con la residenza e con la dotazione di parcheggi, verde, permeabilità come fossero nuove costruzioni.

1.300 ABITANTI IN PIU' NEI PROSSIMI 20 ANNI

Una delle linee strategiche è quella di contenere le espansioni urbane, rapportando la crescita delle nuove aree edificabili ai bisogni effettivi della popolazione residente e all'evoluzione programmata e sostenibile dell'offerta di case e posti di lavoro. Va privilegiato, a tutti i livelli ed in tutti gli ambiti, il riuso ed il recupero rispetto alla nuova edificazione. Per questo nel PSC si è scelto che la popolazione aumenti di non oltre 1.300 abitanti nei prossimi 20 anni.

VIABILITA'

Si conferma il tracciato della tangenziale sud, da attuare con priorità assoluta per risolvere la circolazione critica lungo la via Emilia. Oggi è aumentata notevolmente la possibilità di realizzazione dell'opera a breve termine.

COMMERCIO

Il centro storico, cuore e salotto del paese, già ora ben organizzato come impianto urbanistico, trova nel PSC e RUE un'ulteriore valorizzazione come centro commerciale naturale. Non si prevedono infatti espansioni di grandi strutture commerciali nel territorio.

STAZIONE AUTOBUS

L'area ferroviaria, liberata dallo scalo merci, sarà la futura stazione degli autobus. Sarà al servizio dell'intermodalità grazie all'orario cadenzato dei treni che già oggi collegano ogni ora Rubiera con Bologna e Piacenza. Avrà un grande parcheggio per la sosta lunga utile anche al centro storico.



Via Emilia centro dopo i lavori di ripavimentazione



Luminarie in via Trento - foto Farioli Lauro



Evento in centro - particolare

Parte dell'area sarà destinata ad attività compatibili con la residenza rigenerando i soli edifici esistenti.

POLO NUOVI SERVIZI

Un polo dei nuovi servizi scolastici, sociali e sportivi è previsto nella zona nord di Rubiera per servire anche adeguatamente le frazioni: una nuova scuola media, una nuova palestra anche a servizio della scuola e nuovi servizi per gli anziani.

CORRIDOI ECOLOGICI

Il Psc prevede:

- ✓ corridoio ecologico e i servizi "Fiume Secchia - Laghi di Calvetro". Ambito con una caratterizzazione prevalente ad attrezzature per il turismo e la cultura vista la presenza dell'Ospitale e di Palazzo Rainusso.
- ✓ corridoio ecologico "Vasche di canottaggio-Casse di espansione" che conterrà l'ampliamento delle attuali casse di espansione. Ambito di particolare interesse naturalistico e ambientale che occorre ulteriormente valorizzare d'intesa con gli operatori agricoli.

NUOVO POLO PRODUTTIVO

Si conferma a sud di Rubiera in località Cà del Cristo, in fregio alla futura tangenziale. Dovrà essere realizzato secondo standard ambientali di maggiore qualità.

TERRITORIO RURALE

Questa parte di territorio va fruita come una merce rara, un prodotto di nicchia, senza logorarla e deve restare il più possibile inalterata, specialmente se di pregio. Il territorio rurale è particolarmente adatto per collaudare forme di sviluppo sostenibile, dove la pianificazione sia tesa alla valorizzazione e al sostegno delle aziende agricole anche attraverso l'incentivazione e la promozione degli interventi di recupero dell'edilizia rurale esistente.

CENTRI FRAZIONALI

Le frazioni, cresciute nella funzione residenziale, dovranno essere dotate di adeguati servizi aggiuntivi oltre che di ulteriori piste ciclabili.

L'AMBIENTE

35 MQ DI VERDE A TESTA

L'Amministrazione comunale di Rubiera ha prestato sempre grande attenzione al verde. Negli ultimi 5 anni sono stati acquisiti e inseriti nel patrimonio verde comunale ben 148.000 metri quadrati di aree verdi, portando a 523.000 mq. la superficie complessiva a disposizione dei cittadini tra parchi pubblici, aree gioco, verde di arredo, verde di quartiere.

Ogni cittadino ha oggi a disposizione oltre 35 mq di verde pro-capite, una delle disponibilità più alte per comuni con un tessuto urbanistico simile al nostro. Una dotazione di cui godere nonostante la riduzione al 60% degli sfalci a causa del patto di stabilità.

PARCHI

Sono stati realizzati tre nuovi parchi, con arredi, giochi e attrezzature (per una superficie complessiva di mq 53.000).



Il nuovo parco Baden Powell - particolare



Il ciclopedonale di San Faustino - particolare



La "duna" di Fontana - particolare

ALBERI

Relativamente al patrimonio di alberature del verde pubblico si evidenzia che nel periodo 2004/2014 sono state messe a dimora 2.268 nuove piante. L'Amministrazione ha partecipato al Progetto Censire. Il progetto serve a "georeferenziare", attraverso rilevamento topografico, tutti gli esemplari arborei e arbustivi presenti su aree di proprietà pubblica.

MITIGAZIONE AMBIENTALE

Nel periodo 2009/2013 sono state completate tutte le opere infrastrutturali e di mitigazione ambientale relative ad accordi e convenzioni intercorsi con Tav (ora R.F.I.) nell'ambito della realizzazione della nuova ferrovia ad Alta Velocità Bologna - Milano, che ha interessato l'intero territorio comunale di Rubiera.

SERVIZI E PROGETTI INNOVATIVI

BILANCIO AMBIENTALE

A partire dal 2009 viene approvato il bilancio ambientale annuale. Con tale bilancio vengono rendicontate le politiche ambientali dell'Amministrazione attraverso il sistema CLEAR, utilizzato a livello provinciale da molte amministrazioni e utilizzato e consigliato dalla Comunità Europea

ILLUMINAZIONE PUBBLICA

Il Comune di Rubiera ha attuato numerosi interventi di miglioramento dell'efficienza energetica dei propri impianti che hanno consentito da un lato il loro rinnovamento, determinando una migliore qualità del servizio erogato, e dall'altro hanno consentito di diminuire i consumi elettrici del 15%. Si è passati da 1 milione e 730mila kW dell'anno 2009 a 1 milione e 470mila kW dell'anno 2013 pur in presenza di nuovi quartieri con relativa pubblica illuminazione. Questo è stato possibile anche grazie al censimento informatico degli impianti.

ELETTRODOTTI

Nel corso del 2012 sono stati eliminati due elettrodotti aerei che attraversavano il centro abitato di Rubiera. Entrambe le linee interessavano aree densamente abitate. La lunghezza complessiva degli elettrodotti dismessi è pari a circa 6 Km. Le opere sono state eseguite da RFI nell'ambito degli accordi Tav.

RACCOLTA DIFFERENZIATA AL 75%

A partire dal mese di luglio 2012 sono state introdotte importanti trasformazioni nel servizio di raccolta e gestione dei rifiuti solidi urbani per il Comune di Rubiera che hanno portato all'attivazione della raccolta differenziata della frazione "umida" e del "giro verde" su tutto il territorio comunale e l'inserimento della raccolta "porta a porta" sul 50% del territorio.

Contestualmente è stata attivata, in accordo con Iren Ambiente, gestore del ciclo dei rifiuti per la provincia di Reggio, una campagna di sensibilizzazione rivolta ai cittadini sui temi ambientali della raccolta differenziata e del riciclo dei rifiuti. Tra gli obiettivi di mandato dell'Amministrazione comunale vi era quello di raggiungere una percentuale del 65% di raccolta differenziata. Nel 2013 il risultato raggiunto è stato di circa il 75 % che evidenzia un forte senso civico dei cittadini.

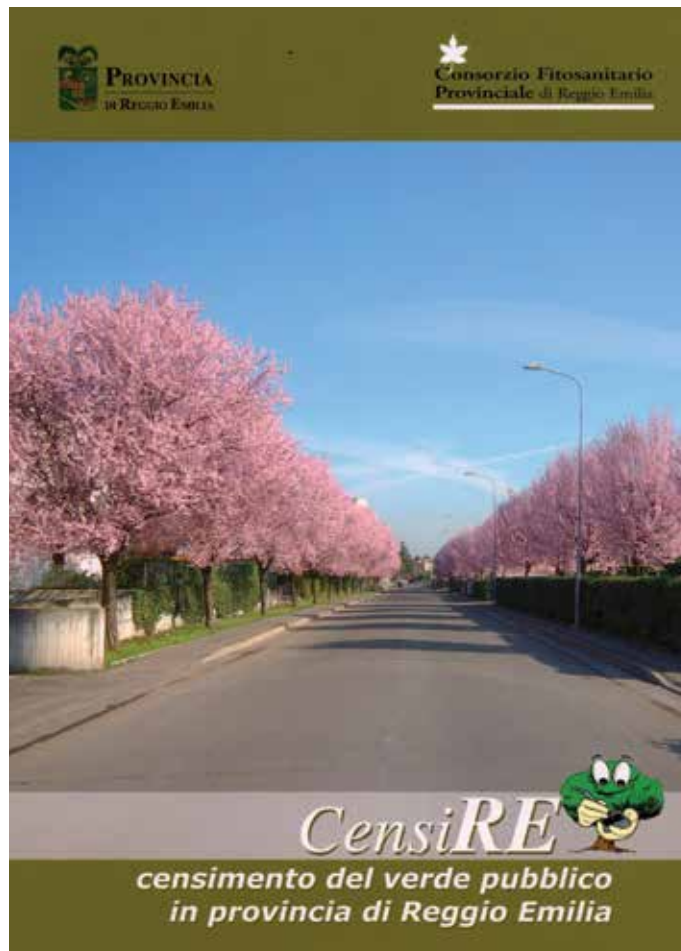

Logo progetto Censire



La stazione ecologica

STAZIONE ECOLOGICA

Nel corso del 2010 sono stati realizzati i lavori di ristrutturazione e adeguamento del centro di raccolta differenziata dei rifiuti urbani (Stazione ecologica).

CENTRO DEL RIUSO

A fianco della Stazione ecologica è stato allestito un "Centro del riuso" per ridurre la quantità dei rifiuti, per il loro reimpiego e altre forme di recupero. Il centro funziona tramite una convenzione con l'associazione Auser.

DISTRIBUTORE ACQUA

Per valorizzare, incentivare e diffondere fra la popolazione l'utilizzo ad uso potabile dell'acqua dell'acquedotto nel 2010 è stato installato un distributore di "acqua pubblica" (naturale, refrigerata e frizzante) utilizzabile gratuitamente dai cittadini. I benefici ambientali ed economici finora conseguiti sono così sintetizzabili:

- ✓ 2 milioni e 162mila bottiglie di plastica da un litro e mezzo risparmiate;
- ✓ 144 metri cubi equivalenti di petrolio risparmiati;
- ✓ 1.287 metri cubi di acqua risparmiata nel ciclo produttivo;
- ✓ 165 tonnellate di CO2 non emessi in atmosfera.

E' stato calcolato che una famiglia di 3-4 componenti risparmia all'anno circa 300 euro.

I costi d'installazione sono stati sostenuti in compartecipazione con Iren Spa che ha in carico anche la gestione.

FONTI RINNOVABILI

Sono stati realizzati alcuni importanti investimenti volti a promuovere l'utilizzo di energia pulita grazie anche all'attrazione di capitali privati, per circa 1.500.000 euro, da restituire tramite GSE:

- ✓ l'Ospitale. Realizzato un impianto a terra dell'importo complessivo di 260.000 euro di cui oltre la metà con contributo regionale. Potenza di 19 kWp;
- ✓ scuola Marco Polo. Realizzazione sul tetto da parte di Eni spa dell'impianto fotovoltaico della potenza di 10 kWp tramite convenzione siglata nel maggio 2009;
- ✓ palestra Mari. Realizzazione in copertura di un impianto fotovoltaico della potenza di 63 kWp. Importo complessivo 242.152 euro;
- ✓ sede Polizia Municipale. Realizzazione in copertura di un impianto fotovoltaico della potenza di 3 kWp. Finanziato all'interno dei lavori di realizzazione della nuova caserma Carabinieri;
- ✓ "Orto del Sole". Realizzazione di un impianto fotovoltaico a terra della potenza nominale di 200 Kilowatt in un'area comunale di via Platone. Attivato nel 2011. Importo complessivo 792 mila euro. Al suo interno è stata realizzata e attrezzata anche un'area a verde pubblico tematica;
- ✓ bocciofila Comunale. Realizzazione di un impianto fotovoltaico della potenza di 83,52 kilowatt attivato nel 2013. Importo complessivo 140mila euro;
- ✓ sede Croce Rossa. Concessione in affitto della copertura dell'edificio comunale ove si trova la



il distributore di acqua pubblica



L'impianto fotovoltaico presso la palestra di via Mari



L'impianto fotovoltaico dell'Ospitale

sede della Croce Rossa Italiana sezione di Rubiera per la realizzazione di un impianto fotovoltaico della potenza di 19,20 kilowatt, E' interamente finanziato da loro e attivo dal 2013.

Il risparmio complessivo per il bilancio comunale è stimato in circa 70.000 euro annui, con una riduzione delle emissioni di CO₂ pari a 278.000 kg, corrispondenti a 94,54 tonnellate equivalenti di petrolio. Le minori emissioni di anidride solforosa sono di 597 Kg annui e le emissioni di ossidi di azoto sono ridotte di 598 Kg all'anno.

PATTO DEI SINDACI

Il Consiglio Comunale di Rubiera nel maggio 2013 ha deliberato all'unanimità l'adesione al Patto dei Sindaci, predisposto dall'Unione europea, denominato "Covenant of Mayor". Il patto impegna le autorità locali e regionali ad aumentare l'efficienza energetica e l'utilizzo di fonti energetiche rinnovabili nei loro territori. I firmatari si impegnano a raggiungere e superare l'obiettivo europeo di riduzione del 20% delle emissioni di anidride carbonica entro il 2020.

E' stato pubblicato il bando pubblico, d'intesa con gli altri Comuni dell'Unione Tresinaro Secchia, per l'affidamento dell'incarico professionale per la redazione del Piano d'azione per l'energia sostenibile (Paes).

CENSIMENTO AMIANTO

Dal 2009, per contrastare con maggiore efficacia eventuali danni alla salute pubblica, l'Amministrazione comunale ha avviato un massiccio monitoraggio a tappeto delle coperture in amianto presenti sul territorio comunale. Ha predisposto il Catasto immobili amianto (CIA): un archivio informatico formato da una mappa tematica e da un registro amministrativo che ha ottenuto grande apprezzamento in sede regionale tanto che l'Anci ha espresso interesse a trasformare questo prototipo in uno strumento di buone pratiche.

Tutti gli immobili pubblici sono stati bonificati.

PROCESSO ETERNIT

L'Amministrazione comunale è stata inoltre attiva sul fronte della solidarietà a fianco dei famigliari nel processo di primo grado per le morti avvenute nella fabbrica di Rubiera Eternit. Nel processo il Comune si è costituito parte civile ottenendo in sede di appello il riconoscimento di un risarcimento pari a 2 milioni di euro

ECOFESTE

Nell'anno 2013 la Provincia ha sostenuto la realizzazione di manifestazioni ispirate alla sostenibilità ambientale attraverso il riconoscimento e l'apposizione del logo "Ecofesta". La Regione Emilia-Romagna ha deliberato dei contributi a questo scopo. Il Comune di Rubiera, grazie alla collaborazione delle associazioni Avis e 'Ponte Luna', ha ottenuto sia il riconoscimento del logo che i finanziamenti collegati.



Inaugurazione impianto fotovoltaico "Orto del Sole" - particolare



L'impianto fotovoltaico sopra il tetto della bocciofila



**Patto dei
Sindaci**

Un impegno per
l'energia sostenibile

Logo Patto dei Sindaci

RUBIERA COMUNE VIRTUOSO



Cittadini in centro



Scuole d'infanzia - Servizi innovativi



Una visita aziendale

L'aver mantenuto sempre i conti a posto e aver rispettato le regole del patto di stabilità (pur non condividendole ma come tutte le leggi vanno rispettate) ha consentito a Rubiera di ottenere nel 2012 il riconoscimento di "Comune virtuoso".

Un risultato molto raro nel panorama nazionale (solo 143 comuni in tutta Italia) tanto più se consideriamo che dal 2011 al 2013 abbiamo avuto un taglio nei trasferimenti dallo Stato di oltre 3 milioni di euro.

Il riconoscimento è stato conseguito anche grazie alla riduzione dell'indebitamento, alla ricerca di modalità innovative di gestione dei servizi, all'investimento in impianti fotovoltaici, a tagli puntuali su spese che, pur necessarie, potevano essere ridotte o rinviate (sfalci, spegnimenti punti luce, asfaltature, acquisti attraverso centrali regionali o nazionali). Oggi ogni rubierese ha un debito di 150 euro rispetto alla media regionale, già virtuosa, di 750 e a una media nazionale di circa 30.000 euro pro capite.

POLITICHE FISCALI

Il buon bilancio ci ha consentito:

- ✓ di mantenere nel 2013 l'addizionale Irpef (0,5%) invariata rispetto al 2012;
- ✓ di attestare l'aliquota Imu (per 2^a case e produttivo) al 9%, significativamente inferiore al massimo consentito per legge (10,6%).

Lo sforzo è stato grande in considerazione anche del fatto che una parte di Imu prelevata sul territorio è andata direttamente allo Stato: oltre 2 milioni e mezzo di euro sia nel 2012 che nel 2013.

CONTRASTO ALL'EVASIONE

L'impegno profuso a contrasto dell'evasione fiscale ha prodotto due risultati molto importanti:

- ✓ i controlli effettuati sui versamenti dell'Ici hanno consentito di recuperare in 10 anni la somma di 1 milione e 633mila euro, di cui 810mila dal 2009 al 2013 (anche il recupero di questa evasione ha contribuito a tenere il più possibile ridotta la tassazione);
- ✓ aderendo al protocollo d'intesa tra Anci Emilia-Romagna e Direzione regionale dell'Agenzia delle Entrate per il recupero dei tributi erariali sono state inviate 200 segnalazioni qualificate che potrebbero dare ulteriori entrate.

VANTAGGI PER CITTADINI E IMPRESE

Viviamo ogni giorno l'amara consapevolezza delle forti difficoltà che attraversano le famiglie e le imprese. Ma il determinato contrasto all'evasione fiscale e anche l'ulteriore virtuosità riconosciuta al nostro Comune per aver avviato nel 2013 la sperimentazione del bilancio armonizzato ci ha consentito:

- ✓ di mantenere politiche di sostegno alle famiglie più fragili;
- ✓ di pagare nel 2013 tutti i fornitori in tempi rapidi;
- ✓ di realizzare entro il mandato opere attese quali: la copertura della tribuna Valeriani, dossi stradali, adeguamento viale della Stazione e ampliamento del cimitero di S. Faustino.

Questi cantieri sono anche lavoro per le imprese.

POLITICHE DEL PERSONALE

Uno dei punti chiave è stato lo sviluppo delle professionalità interne per poter ridurre al minimo il ricorso a consulenti esterni o ad appalti, conseguendo il duplice obiettivo di risparmiare risorse economiche e di aumentare la professionalità dei dipendenti.

Inoltre il mandato si è caratterizzato per:

- ✓ politiche mirate all'utilizzo delle possibilità di assunzioni rimaste - dopo le limitazioni imposte dal Governo - per la copertura di posizioni di media e alta professionalità, risposta coerente al maggiore livello di studio dei nostri giovani;
- ✓ la bassa incidenza delle spese di personale sul totale della spesa corrente, mediamente inferiore al 30% (questo ha permesso di destinare il 70% della spesa ai servizi per i cittadini);
- ✓ l'approvazione e applicazione di un sistema di incentivazione meritocratico e selettivo che ha contribuito a creare un clima di grande collaborazione tra gli uffici e i servizi, teso sempre a raggiungere gli obiettivi strategici indicati dall'Amministrazione comunale e che ha reso possibile, coniugato con la grande professionalità presente, sia il percorso di Rubiera Comune virtuoso sia la sperimentazione del bilancio armonizzato, entrambi molto importanti ai fini di un alleggerimento del patto di stabilità a carico del Comune.

SERVIZI E PROGETTI INNOVATIVI

A fianco di quanto realizzato sono state significative le innovazioni introdotte dall'Amministrazione comunale che hanno riguardato la revisione dei processi di lavoro. Tra questi i più rilevanti sono:

POTENZIAMENTO DELL'URP

L'Ufficio relazioni col pubblico ha dedicato uno spazio alla raccolta di segnalazioni da parte dei cittadini e degli utenti, alle richieste di accesso agli atti da parte dei cittadini e dei membri del Consiglio comunale, alla raccolta delle domande dei vari servizi comunali con particolare riferimento ai servizi sociali ed educativi. Ciò ha consentito agli altri uffici comunali di dedicare maggiore cura al lavoro inerente l'erogazione dei servizi e delle attività.

SUI SOCIAL NETWORK

Per accrescere l'azione di comunicazione verso i cittadini il Comune è presente su due importanti social network: twitter e facebook. E' stato attivato inoltre un servizio di newsletter per informare celermente gli iscritti circa le novità, gli adempimenti, le iniziative, le scadenze e ogni altra notizia di pubblica utilità.

INFORMATIZZAZIONE

E' stata condotta un'azione continua di informatizzazione dei servizi. Si ritiene utile evidenziare:

- ✓ il costante incremento dell'utilizzo della posta elettronica certificata nella trasmissione degli atti;
- ✓ l'attivazione della sottoscrizione con firma digitale e della registrazione on line dei contratti pubblici



Uffici comunali - particolare



URP - spazio dedicato ai bambini



Uffici comunali - particolare



La pagina facebook del Comune di Rubiera



I Sindaci dell'Unione Tresinaro Secchia costituita nel 2008



Iniziativa in Piazza del Popolo - particolare

- (primo comune della Provincia);
- ✓ il riversamento dell'archivio cartaceo delle pratiche edilizie (titoli abilitativi, autorizzazioni, concessioni) nella base dati della mappa informatica;
- ✓ la creazione del SIT, sistema integrato di dati provenienti dalle banche dati in possesso dei vari uffici comunali;
- ✓ la digitalizzazione del fascicolo di ogni fabbricato: il fascicolo cartaceo per ognuno dei fabbricati del patrimonio comunale, contenente tutto il materiale relativo alle certificazioni di legge, è stato trasferito su supporto digitale anche al fine di una rapida consultazione in caso di emergenze per eventi calamitosi e di protezione civile;

COMPILAZIONE MODELLI F24

E' stato garantito dal 2012 un servizio di compilazione dei modelli F24 relativi al versamento dell'Imu a favore dei proprietari della sola abitazione principale e relativa pertinenza.

UNIONE DEI COMUNI

Dopo la creazione nel 2008 dell'Unione Tresinaro Secchia, costituita dai Comuni di Rubiera, Casalgrande, Castellarano e Scandiano, pensata per gestire in forma associata le funzioni di Polizia Municipale e il servizio sociali minori e disabili, nel corso del mandato sono stati trasferiti anche la funzione di protezione civile (2009) e i servizi informatici dei Comuni aderenti (2012). Nel 2013 l'Unione è stata allargata ai Comuni di Viano e Baiso. Con questa scelta abbiamo potuto garantire a livello locale dei servizi che difficilmente da soli avremmo potuto sostenere.

Si è compiuto uno sforzo importante per fare dell'Unione non la somma di Comuni, ma un ente che consente di avere sul territorio maggiori servizi grazie ad economie di scala.

INVESTIMENTI 2004 – 2014

Le risorse del bilancio comunale (grazie anche ai contributi regionali e provinciali) destinate agli investimenti e alle manutenzioni straordinarie del patrimonio sono state oltre 19.000.000 di euro così destinate:



Attraverso una costante condivisione progettuale sono state realizzate e completate direttamente da Tav con proprie risorse le seguenti opere:

- ✓ Ponte Luna
- ✓ Sottopasso di Fontana
- ✓ Sistemazione via Canale dell'Erba
- ✓ Sistemazione via del Collegio
- ✓ Cavalcavia di San Faustino
- ✓ Duna di Fontana

Le opere finanziate ma non ancora realizzate a causa del patto di stabilità sono:

- ✓ Ciclabile Fontana – San Faustino
- ✓ Struttura polivalente a Fontana
- ✓ Impianto sportivo area ex Tetra Pak

L'Amministrazione comunale ha investito in impianti fotovoltaici attraendo capitali privati per oltre 1.500.000 euro.



Inaugurazione sottopasso di Fontana

Questo spazio è destinato ai gruppi consiliari di maggioranza e di opposizione affinché possano esprimere le loro considerazioni in merito all'attività svolta dall'Amministrazione comunale in questo mandato.

Gruppo consiliare Uniti per Rubiera – centro sinistra

Nora Giuliano (capogruppo), Montanari Adriano, Del Monte Davide, Siligardi Paola, Davoli Paola, Guarino Giuseppe, Ifeji Samson, Folloni Claudio, Cavallini Miriam, Severi Giovanni, Avanzi Paolo (Vice Presidente del Consiglio Comunale), Tassoni Francesca, Dote Cristian.

Cari concittadini, queste ultime settimane del nostro mandato elettorale impongono una riflessione ed un bilancio sull'operato di questi anni di amministrazione del Comune di Rubiera. L'intento che ci ha guidato è stato fin da subito quello di salvaguardare gli importanti servizi per la comunità e di puntare al loro miglioramento, con l'obiettivo di incidere positivamente sulla vivibilità del nostro paese.

Amministrare significa gestire le risorse di tutti e fare delle scelte su quali settori sono quelli in cui investire e quali su cui risparmiare. Per tutto il corso del mandato ci si è trovati di fronte a decisioni di questo genere, data la scarsità di risorse che la difficile situazione economica del nostro paese Italia ha riversato anche sul nostro Comune. Lo sforzo di calibrare sempre con estrema attenzione tutte le spese è stato grande ma ha dato i suoi frutti. Non si è trattato soltanto di chiudere in pareggio tutti i bilanci, ma di farlo in ogni caso senza incidere mai sulla qualità e la quantità dei servizi erogati ai cittadini. D'altro canto, il rispetto dei vincoli di bilancio e del patto di stabilità con scelte oculate ha fatto sì che Rubiera rientrasse tra i pochi Comuni virtuosi d'Italia; non si tratta di un riconoscimento banale, in quanto la conseguenza è stata quella di poter investire di più in opere per tutti i cittadini. Il tasso di indebitamento molto basso raggiunto dal nostro bilancio ci permetterà di avere più margini a disposizione per gli investimenti che saranno necessari in futuro; si pensi ad esempio ai costi ingenti per i nuovi edifici scolastici che si renderanno indispensabili tra alcuni anni.

Il raggiungimento di una sempre maggiore efficienza ed economicità passa da un lavoro costante di riorganizzazione che ha visto coinvolti, con ottimi risultati, tutti gli uffici. In questo è stata determinante la scelta di gestire diversi servizi in forma congiunta come Unione dei Comuni, una soluzione che porta ad economie di scala e all'arricchimento delle professionalità.

L'attenzione alla vivibilità del nostro paese ci ha portato a scegliere di puntare sull'estensione dei percorsi ciclo-pedonali, nella consapevolezza dell'importanza di incentivare una mobilità interna con mezzi alternativi. Sono stati, inoltre, potenziati i servizi assistenziali, come il centro diurno, per venire incontro ai nuovi bisogni delle famiglie. Si è cercato, nel corso del mandato, di valorizzare tutte le esperienze di volontariato sociale senza le quali molti servizi non avrebbero il valore per cui li conosciamo. Il nostro paese, pur se costretto in un ruolo di connessione tra le due città di Reggio e Modena, mantiene una forte identità e una coesione sociale che sono da salvaguardare ed incentivare.

Questo stesso ruolo di città tagliata dalla via Emilia è all'origine di quello che oggi è uno dei nostri problemi più grandi, ovvero la presenza di un carico veicolare intensissimo e dell'inquinamento che ne consegue. Ne

è derivata una particolare sensibilità nei confronti delle tematiche ambientali: è con l'intendimento di agire per un futuro migliore che abbiamo investito in diversi impianti fotovoltaici e lavorato per aumentare sempre di più la quota di raccolta differenziata dei rifiuti. Fa parte di questa consapevolezza della necessità di non sprecare risorse la politica in campo urbanistico operata in questi anni. Si è voluto puntare il meno possibile verso l'occupazione di nuovo territorio e si è andati piuttosto a ridurre il carico urbanistico nei comparti esistenti. Sarà l'obiettivo anche del PSC, delineato già in questo mandato, e dei nuovi strumenti urbanistici ad esso correlati, proseguire nella linea di riqualificazione dell'esistente e di definizione di criteri di qualità degli interventi abitativi. Solo con un'adeguata pianificazione del territorio è possibile guidare lo sviluppo che si intende dare a Rubiera. La costruzione della tangenziale, mai come ora così concreta, getterà le basi per un nuovo scenario del nostro paese, che sarà tutto da governare, un contesto in cui, probabilmente, potranno sorgere opportunità anche per le attività imprenditoriali e per la creazione di posti di lavoro.

Nel lavoro in Consiglio Comunale, il nostro gruppo consiliare ha perseguito la massima trasparenza e apertura al dialogo con le forze di opposizione, giudicando sempre ogni occasione di confronto come un arricchimento ed un ausilio al perseguimento dei nostri obiettivi di mandato. Nel piccolo del nostro operato abbiamo cercato di restituire alla politica l'alto significato che essa dovrebbe avere nella società, troppo spesso minato dai cattivi esempi a cui assistiamo in contesti più grandi del nostro. Concludo con un augurio alla prossima Amministrazione comunale, affinché possa affrontare con successo tutte le sfide che il futuro vorrà proporci.

Un caro saluto.

Gruppo consiliare Il Popolo della Libertà

Di Maio Vincenzo (capogruppo), Benati Marco.

Il mandato amministrativo che si va concludendo è stato caratterizzato dalla forte crisi economica che sta interessando l'Italia e quindi anche Rubiera, nonché dall'inasprirsi delle disposizioni governative per il contenimento della spesa pubblica discendenti dall'attuazione del patto di stabilità interno.

Le misure prima citate hanno fortemente compresso la spesa pubblica, specie quella degli investimenti, avendo l'amministrazione voluto privilegiare quella corrente. E' chiaro che una scelta di questo tipo ha portato ad un immobilismo negli investimenti aumentando nel contempo la pressione fiscale a carico dei cittadini rubieresi.

Il gruppo PDL, in sede di discussione di bilancio, ha invece sempre sostenuto che si dovevano tagliare le spese superflue, mettere a reddito il patrimonio, redistribuire il carico fiscale fra IRPEF ed ICI, poi IMU, per alleggerire il carico gravante sulla casa ed interessare attraverso l'IRPEF il maggior numero possibile di cittadini.

La "democrazia fiscale" richiede che tutti i cittadini siano chiamati a far fronte al mantenimento delle spese per i servizi, il gravare quasi esclusivamente su un bene, i

fabbricati, fa sì che alcune fasce sociali non si rendano conto, nel borsellino, cosa voglia dire mantenere delle attività che altrimenti non sarebbe possibile/difficile definire indifferibili.

Questo discorso non riguarda i così detti “costi della politica” che sono assenti o marginali nel nostro Comune, ma beni come la Corte Ospitale che, invece di fornire un reddito, incidono sul bilancio per circa 400.000 Euro l'anno.

Sono queste le scelte che devono essere fatte in via prioritaria senza nascondersi dietro feticci politici che nulla hanno a che vedere con gli interessi dei cittadini.

La stessa decisione di non voler cedere Palazzo Rainusso contrasta con la necessità di mettere sotto la lente d'ingrandimento economica tutte le strutture di proprietà comunale. Mai e poi mai con la situazione economica esistente e con i tempi necessari per ritornare ad uno stato di normalità e piena occupazione, il Comune potrà mettere mano a quel palazzo, condannandolo quindi ad un continuo decadimento strutturale. I costi d'investimento necessari sono da brividi e poi per fare cosa?

Quando ci si deve inventare una utilizzazione vuol dire che non è poi così necessaria; per questo motivo il PDL ha sempre sostenuto che doveva essere messo all'asta per finanziare investimenti patrimoniali.

Le azioni del PDL in sede di bilancio hanno consentito fra l'altro l'ingiusta prebenda che il Comune versava ai patronati per la redazione dell'ISE quando ricevono già un compenso statale per la stessa funzione. Sempre sui bilanci il PDL ha fortemente sponsorizzato il pagamento anticipato di ratei di mutui in essere, alcuni dei quali rinegoziati alcune volte, ed accesi negli anni '70. Ci è parso opportuno che la nostra generazione si faccia carico di non lasciare oneri eccessivi su quella che verrà invece di fare come quella che ci ha preceduto che ha scaricato sui giovani oneri eccessivi per non far fronte ai propri debiti e non dover rinunciare a privilegi.

Sul fronte degli investimenti, finita l'epoca del boom edilizio e quindi il gettito degli oneri di urbanizzazione e la vendita di aree, è venuta a mancare la leva finanziaria su cui si reggeva l'intero sistema. Inoltre la combinazione “patto di stabilità” e “mantenimento della spesa corrente” ha di fatto bloccato molte opere quando queste non fossero finanziate direttamente dalla Regione, è questo il caso della messa in sicurezza della scuola media od il finanziamento parziale della tribuna del campo Valeriani. Il blocco del Piano delle Attività Estrattive ha inoltre escluso l'afflusso di importanti gettiti per la finanza locale.

Quindi non solo le nuove opere, ma le manutenzioni sono avvenute in forma ridotta. Ne è un esempio lo stato delle strade, caratterizzato da buche ed asfaltature insufficienti, carenza di cassonetti per la raccolta dei rifiuti, pessimo livello di conservazione di alcuni locali (spogliatoi della zona sportiva ex Tetra Pak, palazzina ex OMNI) o l'abbandono della sala posta al primo piano del centro sociale sopra gli uffici dell'USL. A tutto ciò va aggiunto il, degrado della pavimentazione delle piazze e di via Emilia nella parte dei portici.

Fra le opere rimaste al palo va ricordata la Variante della via Emilia.

Doveva essere questo uno degli obiettivi principali per togliere traffico e ridurre la presenza di polveri sottili nel centro abitato. Un obiettivo quindi di sicurezza e di difesa della sanità della popolazione. E' un obiettivo

completamente mancato malgrado le promesse di Amministratori Statali e soprattutto Regionali. Si tratta evidentemente di un'opera al di fuori della portata economica locale, ma sulla quale l'Amministrazione comunale si era fortemente spesa ed aveva alimentato aspettative che alla prova dei fatti sono risultate nulle.

Nel 2001 fu approvato il Piano Regolatore Generale con il voto contrario del “Polo per Rubiera”

Ritenendo che il piano non fosse conforme alla legge urbanistica regionale che nel frattempo era stata approvata. Quel Piano ha consentito di continuare un'espansione urbanistica eccessiva che ha favorito la distruzione di territorio e messo in crisi lo stato dei servizi quali scuole, casa protetta, impianti sportivi ecc., che sono divenuti sottodimensionati rispetto alla popolazione insediata.

Le forti critiche che il “Polo per Rubiera” prima e poi il “PDL” hanno contribuito ad una revisione dello strumento urbanistico in fase di adozione in questi giorni. Nella lunga discussione che ha accompagnato il nuovo percorso del PSC, il PDL si è posto in una posizione aperta, senza preconcetti, convinto che strumenti di quella portata e durata devono trovare le più ampie condivisioni di obiettivi e metodi attuativi. Oltre alla riduzione del consumo del suolo, al recupero delle zone urbanizzate degradate, al mantenimento degli stabilimenti produttivi, alla sicurezza del territorio ed alla dotazione dei parcheggi e servizi alle persone ed alla mobilità, il PDL ha insistito per avere norme che consentano agli imprenditori ed ai cittadini di operare più liberamente, con meno vincoli, nella libera scelta di obiettivi anche in una collaborazione pubblico-privata.

Proprio perché siamo per la LIBERTA'.

Gruppo consiliare Lega Nord

Ruozzi Stefano (capogruppo), Prodi Stefano.

Ci stiamo avvicinando alla chiusura della consiliatura attuale e, dopo ormai 5 anni passati, ahinoi, molto velocemente, voi tutti sarete richiamati, tra poche settimane, ad eleggere il nuovo Sindaco di Rubiera e il relativo Consiglio Comunale. E' sicuramente tempo, quindi, di bilanci e considerazioni. Da parte vostra certamente di giudizi sull'operato di tutti noi e, da parte nostra, sugli obiettivi che ci eravamo preposti ed i risultati ottenuti. La Lega Nord è stata la grande novità per il Comune di Rubiera. Mai prima ci eravamo presentati alle elezioni, e nonostante ciò siamo divenuti un punto cardine della politica rubierese. Io ed il mio irrinunciabile collega Stefano Prodi, abbiamo preso il mandato che ci avete conferito con grande impegno, entusiasmo e serietà. La limpidezza delle idee politiche che rappresentiamo e la ferrea volontà di ribaltare le stantie ed arrugginite consuetudini politiche su cui era adagiata Rubiera da troppi decenni, mi fanno dire, senza tema di smentita, che la Lega Nord ha portato per la prima volta l'opposizione contro la sinistra, a Rubiera. A conforto di quanto detto, il fatto, che ha dell'incredibile, che siamo stati praticamente i primi a chiedere accessi agli atti del comune. Il consigliere comunale non ha, come potrebbe sembrare, come caratteristica principale quella di discutere in consiglio comunale o presentare ordini del giorno. No. Il suo potere reale è quello della consultazione illimitata di tutti e qualsiasi

atto o documento del comune. Ebbene, questo, che è poi un potere di controllo sull'operato dell'amministrazione da parte dei cittadini, delegato ai consiglieri, fino a pochi anni fa non era esercitato praticamente da nessuno. Era come se a nessuno interessasse davvero capire cosa faceva realmente l'amministrazione. Le decine e decine di accessi fatti da noi, ed in particolare dal Consigliere Prodi, col quale ci siamo divisi i compiti in maniera precisa ed efficiente, ci ha permesso di contrastare con efficacia molte direttive volute dal Sindaco e di ostacolarne alcune con grande efficacia. Come non ricordare, ad esempio la nostra battaglia sulla collocazione di quell'orrido manufatto in cui è nata la aps Ponte Luna, nel bel mezzo di un parco. Una baracca di risulta di un cantiere tav, che abbiamo poi dimostrato, carte alla mano, essere parte di un piano urbanistico ben più ampio, che prevedeva la creazione di una nuova struttura sportiva coperta, destinata in gestione, già in fase di ideazione, ad una società sportiva facente capo al passato leader del Pdl, Benati. Una vicenda da centinaia di migliaia di Euro di soldi pubblici, dei quali 134mila spesi solo per le opere di urbanizzazione comuni. Una vicenda che ha visto la dissoluzione del Pdl, così come si era presentato alle elezioni, e di fatto il blocco della costruzione della struttura sportiva. O la sensibilizzazione della triste vicenda Eternit, di cui abbiamo denunciato le mancanze politiche di allora, e la strumentalizzazione delle vittime di oggi. Come non parlare poi della tangenziale, il primo punto del programma elettorale del Sindaco Baccarani in questi 10 anni e tema sempre buono per intrattenere qualche amabile comizio pre e post elettorale. Dopo decenni siamo pressoché al nulla di fatto, come abbiamo sempre denunciato puntualmente. E solo per l'incapacità delle amministrazioni di sinistra. Col risultato che Rubiera è ancora nelle condizioni di avere traffico pesante ed inquinamento alle stelle praticamente in centro. Siamo stati quasi sempre presenti, a differenza del Pdl, che col suo ex rappresentante Di Maio ne ha mancati tantissimi, anche al Consiglio della Unione Tresinaro Secchia. Un organo la cui utilità è ancora tutta da dimostrare, se non la possibilità di ricevere contributi regionali in base alle competenze attribuitegli. La nostra azione è stata senz'altro di contrasto e fortissima opposizione, e non poteva essere diversamente, vista la contrarietà alla maggioranza delle direttive volute dalla giunta. Non è certo mancata la fase di proposta che però, chissà perché, ha quasi sempre ottenuto l'opposizione della maggioranza. Ma è passata la nostra richiesta di messa on line delle sedute di Consiglio, è passata la nostra proposta di inviare tempestivamente ad ogni altro gruppo ogni documento da presentare in Consiglio, per evitare emendamenti delle parti avverse volti a stravolgerne il significato, pratica tanto cara al Pd. E' passata la nostra proposta di convenzione col Tribunale al fine di sostituire in taluni casi la condanna per guida in stato di ebbrezza con lavori di pubblica utilità. La Lega ha intenzione di continuare quest'opera di innovazione della politica di Rubiera di questi ultimi anni e di essere sempre più forte per essere sempre più alternativa alla sinistra e migliorare la vita dei Rubieresi.

Gruppo consiliare Lista civica 5 stelle Rubiera

Pifferi Claudio (capogruppo).

Fare un bilancio di tutti questi anni di presenza nel Consiglio comunale di Rubiera non è facile.

Tanti episodi vengono alla memoria, battaglie, sia vinte che perse, il nervosismo, la rabbia ma la consapevolezza di stare facendo la cosa giusta. Ma il rammarico è quello di vedere i giochi di potere e d'interesse fare la parte del leone e continuare a fare sempre e soltanto l'interesse di un ristretto gruppo di persone a discapito della ragione e del buon senso. Durante questa amministrazione abbiamo presentato innumerevoli richieste, proposte e interpellanze. Presentammo la proposta di istituire un registro per le coppie di fatto (i tempi stanno cambiando e anche i rapporti umani). L'idea era di poter permettere a coloro che hanno stabilito un legame affettivo "al di fuori dagli schemi" di poter contare su di una tutela legale. Si è proposto di adottare il Testamento Biologico. Penso che sia giusto che un malato, anche terminale, possa decidere se i medici debbano potersi accanire per strapparli ad ogni costo alla Morte magari intubandolo e rendendolo sempre più simile alla macchina alla quale è collegato a discapito di quel briciolo di umanità che ancora gli rimane, o possa decidere se e quando donare gli organi. In entrambi i casi l'idea era così buona, ma essendo targata Movimento 5 Stelle, hanno deciso di fare un giochino che i rubieresi, per la maggior parte non conoscono: al momento di votare si sono alzati e sono usciti dalla Sala consiliare e hanno fatto mancare il numero legale per poter votare. Morale della favola, delle proposte estremamente utili sono state BOICOTTATE. Le ha presentate in seguito la maggioranza, con alcune piccole modifiche e se ne è attribuita il merito!! Nel frattempo si è perso un bel po' di tempo. Come tutte le cose che non ci riguardano o che ci toccano marginalmente, non è stata notata dalla maggior parte della gente: ma chiediamoci quanto hanno sofferto le persone a cui serviva quella particolare proposta/mozione? Abbiamo chiesto la possibilità di trasmettere le sedute del Consiglio comunale in streaming, ma tutto quello che siamo riusciti ad ottenere è stato la registrazione e la seguente pubblicazione sul sito del Comune. Vogliamo parlare della raccolta di firme per opporsi all'intervento edilizio conosciuto come Corte Nova? Ci abbiamo messo l'anima!! Ci siamo impegnati per molti mesi e siamo riusciti a coinvolgere 440 cittadini di Rubiera che erano fermamente contrari a questo intervento edile scellerato. Abbiamo consegnato la raccolta di firme il giorno 17/05/2012 e il Consiglio comunale è stato convocato per il 22/05/2012 ed hanno discusso proprio del Progetto edilizio Corte Nova. Prima dell'inizio della seduta il Sindaco aveva chiaramente detto ad uno dei sottoscrittori che non si sarebbe discusso del progetto edile, ma alla fine...hanno discusso proprio dello scempio edile chiamato Corte Nova. Non sappiamo quando...ma prima o poi, l'ultima zona "vergine" di Rubiera...subirà l'assalto delle ruspe! Con grave danno per tutti i cittadini! Anche di coloro che ne hanno tratto qualche discutibile vantaggio economico. La Mozione Popolare è stata discussa un mese dopo quando non serviva più a nulla!! Il Movimento 5 Stelle di Rubiera ha fatto un atto temerario e coraggioso anzi da pazzi! Abbiamo fatto ricorso al TAR. Ci abbiamo messo la faccia! Ci siamo impegnati

in prima persona, e abbiamo perso!!! Ne pagheremo le conseguenze. Ma l'abbiamo fatto per il BENE COMUNE!! Abbiamo tentato di fermare i piani dei soliti "feudatari" di Rubiera che di fatto influenzano la vita socio economico politica del paese. È legittimo chiedersi dov'è finita la giustizia! All'atto dell'insediamento dell'attuale Sindaco ha testualmente detto: "Sono il Sindaco di tutti i rubieresì". Ma ha fatto in fretta a dimenticarsene quando ha avuto sotto il naso le 440 firme dei rubieresì che non condividevano il progetto di cementificazione dell'ultima zona "vergine" del nostro territorio ed ha deciso che di quei cittadini non gli e ne importava nulla!! E che non era il loro Sindaco!

Bisogna ricordare le strenue battaglie sostenute dal Consigliere Pifferi sia in commissione Edilizia che in consiglio comunale. La forte e determinata opposizione a tutti quegli interventi tesi a distruggere il nostro territorio. Sono da considerare con molta attenzione le affermazioni del candidato sindaco Cavallaro, attuale Vicesindaco di Rubiera. Sembra che si voglia ergere a paladino della difesa del territorio e della natura. Ma la domanda che i meno ingenui dei rubieresì si porranno è: "dov'eri in questi 14 anni? A memoria d'uomo non si ricorda un 'intervento originale o contrario ad uno qualsiasi delle scempi edili perpetuati. Perché, pur avendone l'autorità non si è mai opposto al degrado del territorio? Il risultato di queste scelte sballate l'abbiamo sotto i nostri occhi, tutti i giorni: una cittadina che si è sviluppata a macchia di leopardo. Si è permesso di costruire zone artigianali/industriali di fianco a quartieri residenziali, privando il territorio di una continuità progettuale e armonica. E' evidente che è mancata lungimiranza e un piano strategico che andasse oltre l'immediato e ora ne vediamo le conseguenze. Un piano regolatore o quel che concerne dovrebbe guardare, per lo meno ad una distanza temporale di 25 anni e improntare i progetti a quel fine. Rubiera, avrebbe potuto essere un luogo molto migliore dove vivere, ma siamo strangolati da due importanti arterie dove scorre un traffico disumano che di fatto, ogni giorno ci soffoca un po' di più. Nei decenni passati si è puntato in prevalenza su uno sviluppo industriale, anche in modo esasperato. Ora molte aziende hanno chiuso per via della crisi che di fatto ha distrutto il tessuto produttivo della Nazione in primis e del distretto di Rubiera poi. Oggi ci troviamo con zone industriali che sono desolate. Il movimento 5 stelle di Rubiera, sportivamente, augura al candidato Sindaco Cavallaro, Buona fortuna.

Gruppo consiliare Il Forte

Nobili Matteo (capogruppo).

Questa avventura è cominciata 5 anni fa con la volontà ed il desiderio vero di impegnarmi per rendere il mio contributo alla comunità, cercando di cambiare ciò che conoscevo e che non condividevo del modo di fare politica. Ho sempre pensato che se si è scontenti per qualcosa che non va, si ha il dovere di provare a cambiare le cose in prima persona.

Sebbene non avessi esperienza specifica, era mia ferma intenzione portare in Consiglio comunale e nel mondo politico la limpidezza, la trasparenza, la coerenza che mi contraddistinguono e che spesso non appartengono al mondo politico.

Uno dei miei cantautori preferiti, Rino Gaetano, scriveva

in una canzone, Ti Ti Ti, del 1980, ancora terribilmente attuale, *"... a te che non ami i servi di partito che ti chiedono il voto un voto pulito, partono tutti incendiari e fieri ma quando arrivano sono tutti pompieri..."* Ecco, ciò che avevo in testa era quello di non diventare un pompiere, ma di tenere fede a quanto promesso in campagna elettorale, nell'esclusivo interesse della comunità e nella più completa trasparenza. Purtroppo non ci sono riuscito. Non sono riuscito ad imporre il mio modo di pensare, il mio modo limpido di vedere le cose, sebbene, come molti di voi sapranno, a metà mandato sono uscito dal gruppo consigliare del PDL, formandone uno autonomo, in quanto non potevo più sopportare né le vicende nazionali che interessavano il partito, né tantomeno quelle locali.

Da rappresentante di un gruppo autonomo, ho cercato di portare avanti, in Consiglio comunale, quei valori e quelle motivazioni che mi avevano spinto ad intraprendere quest'avventura, senza dover rendere conto ad un partito politico che non rappresentava, e non rappresenta più, le mie idee.

Ho cercato di essere obiettivo, lavorando senza il fardello di un partito dietro le spalle, cercando il dialogo con la maggioranza nell'interesse dei cittadini.

Credo, infatti, che fare opposizione voglia dire valutare le proposte per quello che sono, spogliandosi delle ideologie politiche, tenendo sempre a mente ciò che si è promesso e ciò di cui ha bisogno veramente il Paese, attrezzandosi di buon senso e identificandosi nei problemi dei cittadini. Spesso, purtroppo, ho avuto la sensazione che le parole dei consiglieri di minoranza non fossero minimamente prese in considerazione, e questo, per il mio modo di intendere la politica, è una grande sconfitta.

Questa fastidiosa sensazione l'ho avvertita anche in commissione urbanistica della quale ho preso parte dal momento in cui sono uscito dal PDL. Nonostante fossi l'unico membro addetto ai lavori, (di professione sono Ingegnere Edile) le mie osservazioni sono rimaste spesso senza alcuna considerazione da parte della maggioranza, nonostante il più delle volte siano state condivise dai gruppi di minoranza.

Come vi dicevo, non ci sono riuscito.

Non sono riuscito, probabilmente per causa mia, forse per mancanza di volontà da parte della maggioranza, a fare politica in modo diverso, collaborando per l'unico intento comune di soddisfare la cittadinanza, anche andando contro a ciò che il partito richiede.

Per tutti questi motivi, e perché credo che le energie debbano essere spese per qualcosa che sia costruttivo, ho deciso di interrompere, con questo mandato, la mia avventura politica, sperando che qualcuno più determinato e capace di me possa invece riuscire dove io ho fallito.

Giunta comunale 2009 – 2014

<i>Sindaco</i>	dott.ssa Lorena Baccarani
<i>Vice-Sindaco</i>	Cavallaro Emanuele <i>con delega: Cultura, Politiche giovanili e Comunicazione</i>
<i>Assessore</i>	Caroli Andrea <i>con delega: Commercio e Attività produttive</i>
<i>Assessore</i>	Di Gregorio Salvatore <i>con delega: Ambiente e Protezione civile</i>
<i>Assessore</i>	Lusvardi Elena <i>con delega: Scuola e Servizi educativi</i>
<i>Assessore</i>	Massari Federico <i>con delega: Sport</i>
<i>Assessore</i>	Morgotti Renata <i>con delega: Politiche sociali, Famiglie e Pari opportunità</i>



Inaugurazione nuovo ponte "Luna" sul Tresinaro - particolare. Foto Gibertini Emilio

Pubblicazione predisposta senza spese di consulenze esterne.

Si ringrazia per la gentile concessione di fotografie:

Benevelli Antonio

Carelli Claudio

Farioli Lauro

Giberti Emilio

Guerzoni Rolando Paolo

Documentazione fotografica

Archivio associazione "La Corte Ospitale"

Archivio comunale

**Finito di stampare
nel mese di marzo 2014**

